

# POČITNICE ČEZ LES

Manca Gjura Godec, Filip Živković, Vladimir Tripković

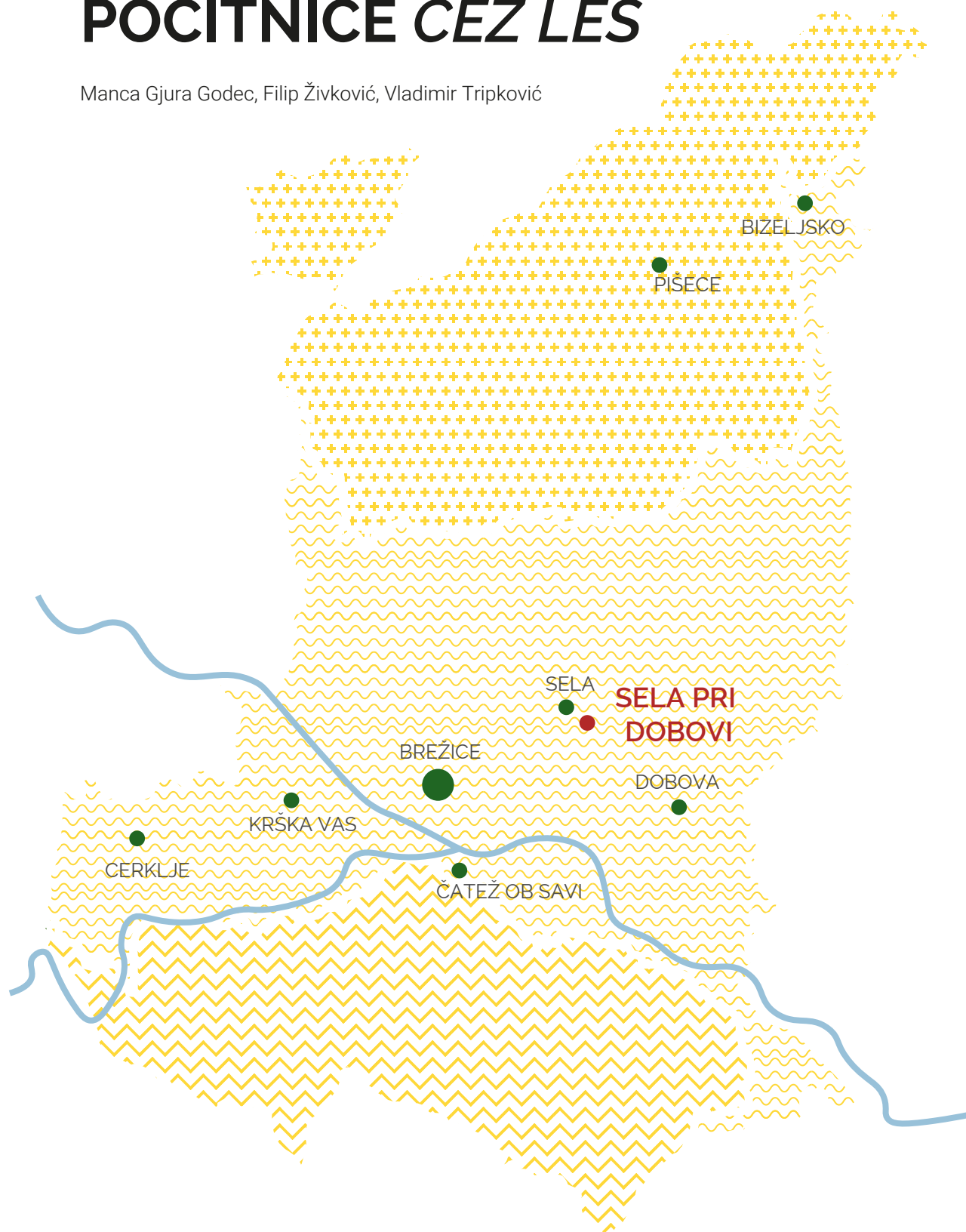

Univerza v Ljubljani  
Fakulteta za arhitekturo

ŠTUDENTSKA DELAVNICA  
**GLAMPING BREŽICE**

MENTORJI

prof. dr. Alenka Fikfak  
izr. prof. mag. Polona Filipič Gorenšek  
asist.: Janez Peter Grom u.d.i.a  
asist.: Kristijan Lavtižar mag.inž.urb  
asist.: Sinan Mihelčič u.d.i.a

ZUNANJI SODELAVCI

Marko Lazić mag.inž.arh.  
Aleš Švigelj mag.inž.arh.

AVTORJI

Manca Gjura Godec  
Vladimir Tripković  
Filip Živković

POČITNICE 'ČEZ LES'

2022

KAZALO  
**VSEBINE**

<b>Analyze - Širše območje</b>	<b>6</b>
Morfološka analiza	6
Namenska raba	7
Programska analiza	8
<b>Analyze - ožje območje</b>	<b>9</b>
Topografija	9
Varovanje, omejitve	10
Dejanska raba	11
Kulturna dediščina	12
GJI	13
Fotoanaliza	14
Silhuete, pogledi	16
Analiza materialov	17
Lokalna izhodišča	18
<b>Projekt</b>	<b>19</b>
Delavnice z lesom	19
Reference	20
Koncept	22
Situacija	23
Tlorisi	26
Tloris - Enota 1	27
Tloris - Enota 2	28
Tloris - Enota 3	29
Tloris - Enota 4	30
Prerez AA	31
Prerez BB	32
Fasade	34
3D prikaz enote	35
Vizualizacija	36
Brand	37

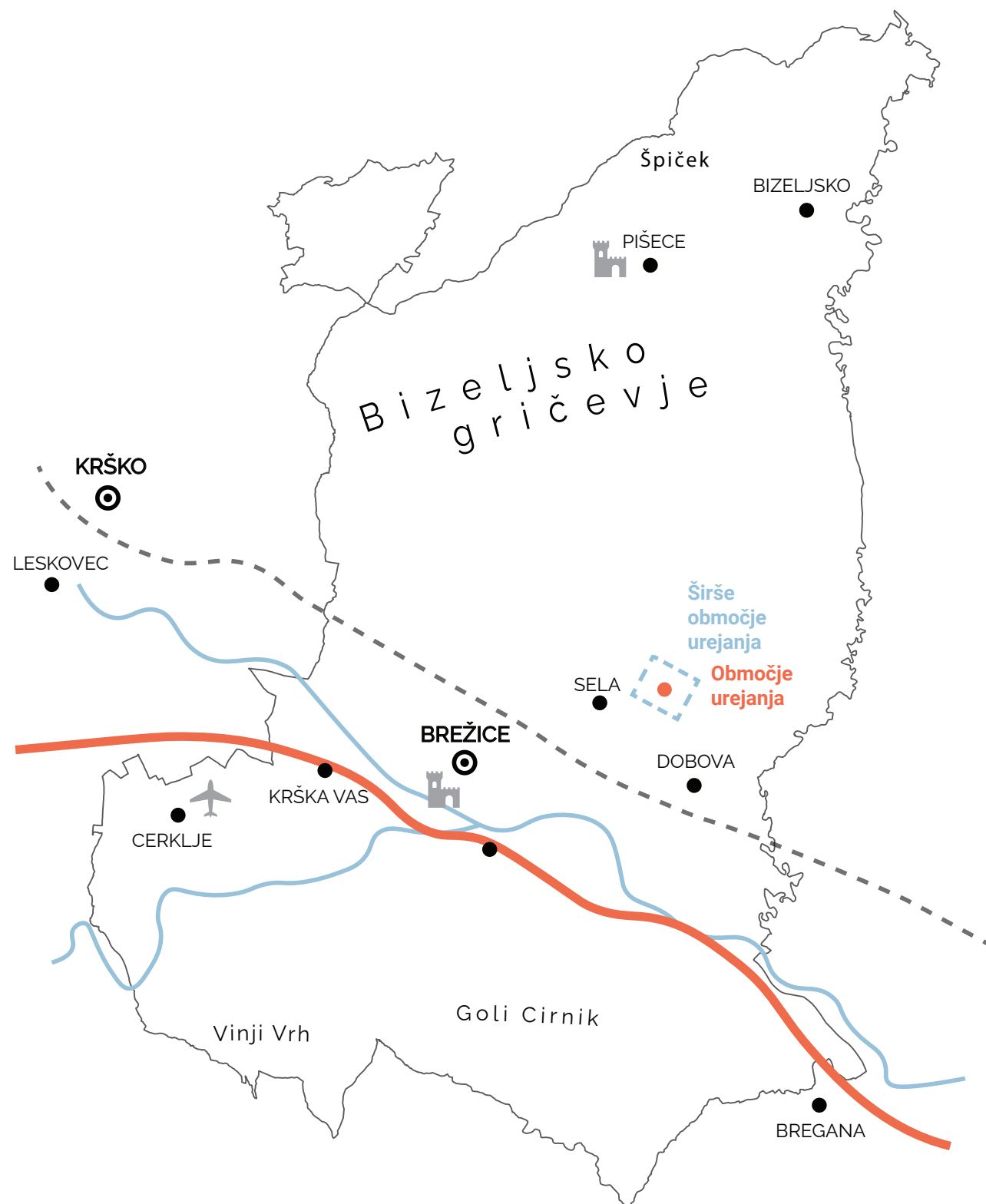

LEGENDA:

- Vode
- Avtocesta
- Železnica

3000 m



Morfološki prikaz območja prikazuje raztreseno, neurejeno in organsko kompozicijo vaškega prostora. Objekti so strnjeni ob cestah, v zaledju pa se razprostirajo kmetijske površine. Orientacija slemen je raznolika in deluje naključna. Grajeno tkivo je strnjeno jugozahodno od območja urejanja, ker se proti severu in vzhodu odpirajo kmetijske in gozdne površine.

Struktura grajenega tkiva se tu precej razlikuje. Na nekatera zemljišča so umeščene le večje stanovanjske hiše, drugod pa je na zemljišču poleg stanovanjskega objekta še nekaj pripadajočih gospodarskih poslopij (hlev, lope, delavnice, garaže...). Gospodarska poslopja služijo kot prostor za shranjevanje delovnih strojev ter drugih pripomočkov za delo na kmetiji. Nekatera gospodarska so zapuščena in potrebna prenove.

Legenda: okoliški objekti   objekti na območju



M: 1:2500

V okolici območja urejanja je prevladujoča namenska raba kmetijska. V severovzhodnem delu območja obravnave se nahajajo gozdne površine, ki se nadaljujejo proti severu in vzhodu. Na prikazu je označena tudi manjša površina stoječe vode, ki se nahaja zahodno od območja urejanja.

Razvidni sta dve večji, nepravilni površini namenjeni stanovanjski rabi. Te površine objemajo kmetijska zemljišča. Območja stanovanj označujejo mejo grajenega tkiva in povezujejo gruče stanovanjskih hiš s pripadajočimi gospodarskimi poslopji. Proti vzhodu so razvidne površine razpršene poselitve, ki predstavljajo posamezne gručaste kmetije, ki jih prav tako obdajajo kmetijska zemljišča.

Legenda: površine razpršene poselitve   kmetijska zemljišča   gozdna zemljišča   površinske vode   območja stanovanj

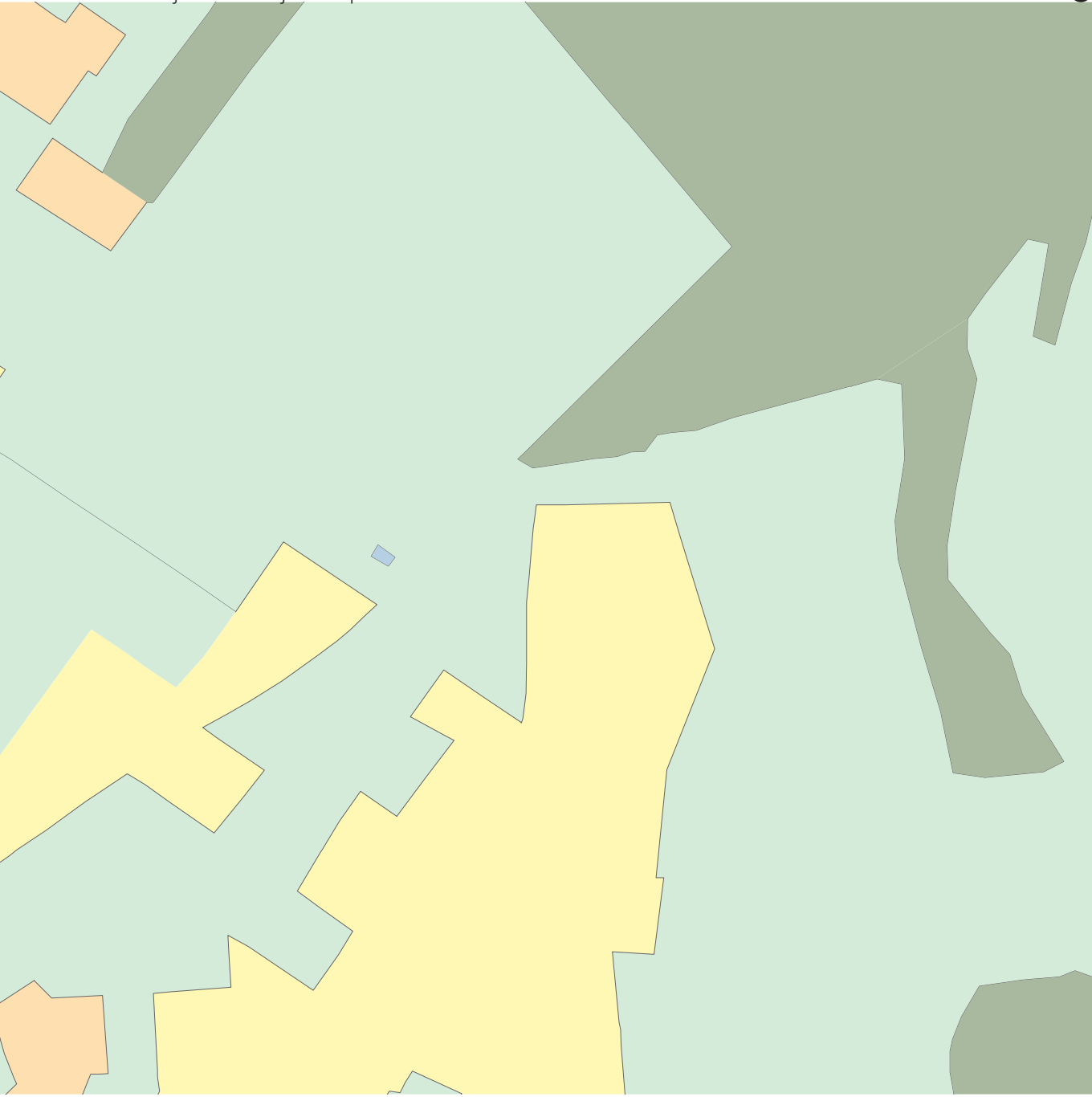

M: 1:2500



Na območju urejanja se nahaja turistična nastanitev Pr' Geči, ki jo lastnik oddaja skozi leto. Apartma je domačen in lepo urejen. V pritličju turistične nastanitve je urejen večji skupinski prostor za druženje, opremljen s kuhinjo in teraso. Lastnik nastanitve ima okoli nastanitve urejene tudi površine za footgolf.

V neposredni bližini območja urejanja ni posebnih storitvenih dejavnosti ali javnih funkcij. Vzhodno od območja se nahaja manjši zasebni živalski park Na Jasi. Turistična nastanitev je od središča Brežic oddaljena 4 km. V bližini (3,7 km) se nahajajo Terme Paradiso, malo bolj oddaljene (8 km) pa so Terme Čatež. Lokacija nastanitve je primerna tudi za dnevni obisk Zagreba, saj je ta oddaljen le 43 km.

Topografska slika prikazuje padec terena proti vzhodu območja. Na dnu znižanja se nahaja manjši potok, ki ob pomanjkanju dežja presahne. Potok predstavlja najnižjo točko v okolici.

Od potoka proti vzhodu se teren ponovno zviša in izravna. Zahodno od območja urejanja so površine izravnane. Na izravnanih površini so umeščeni stanovanjski objekti ter kmetijske površine.

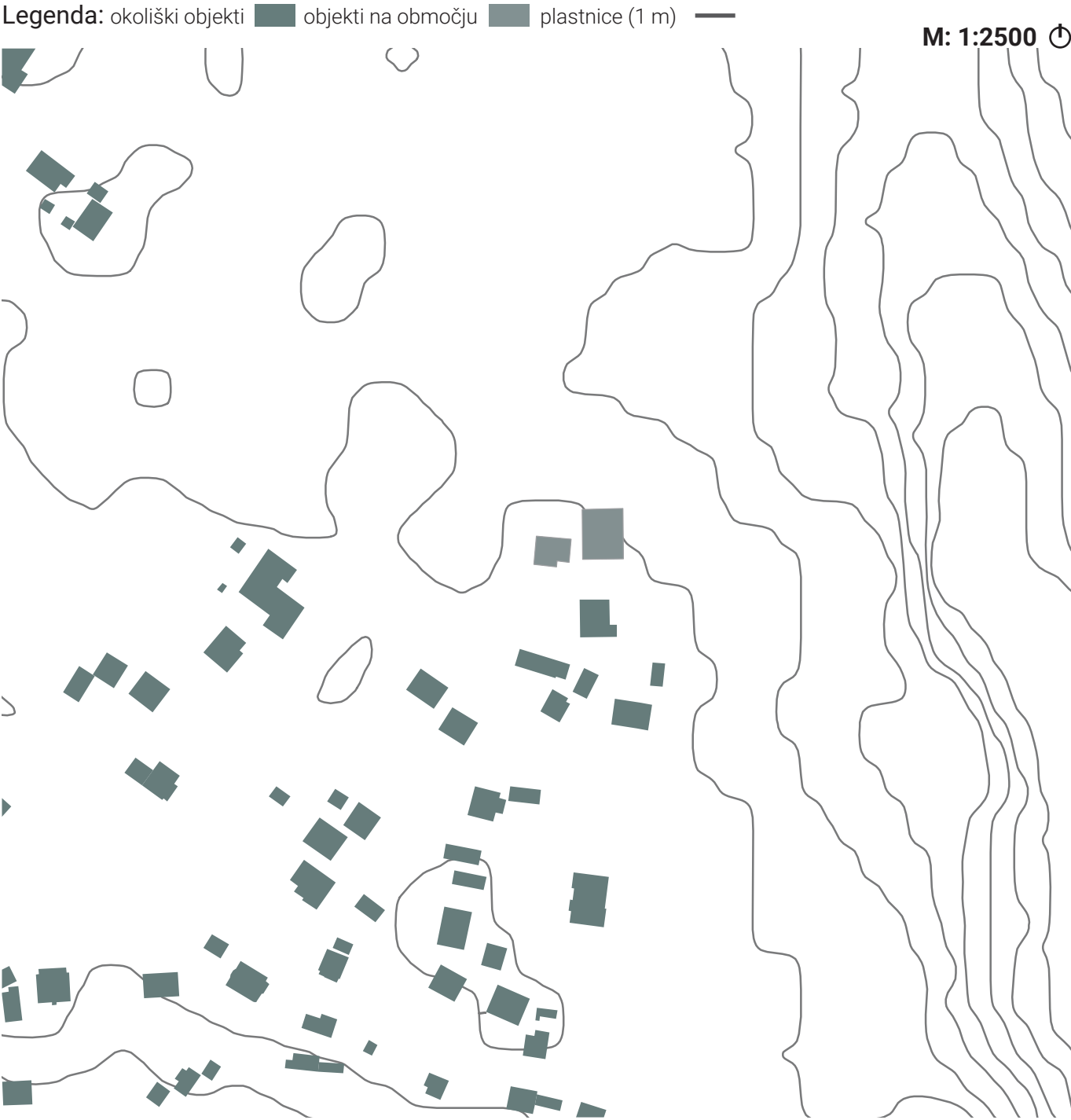
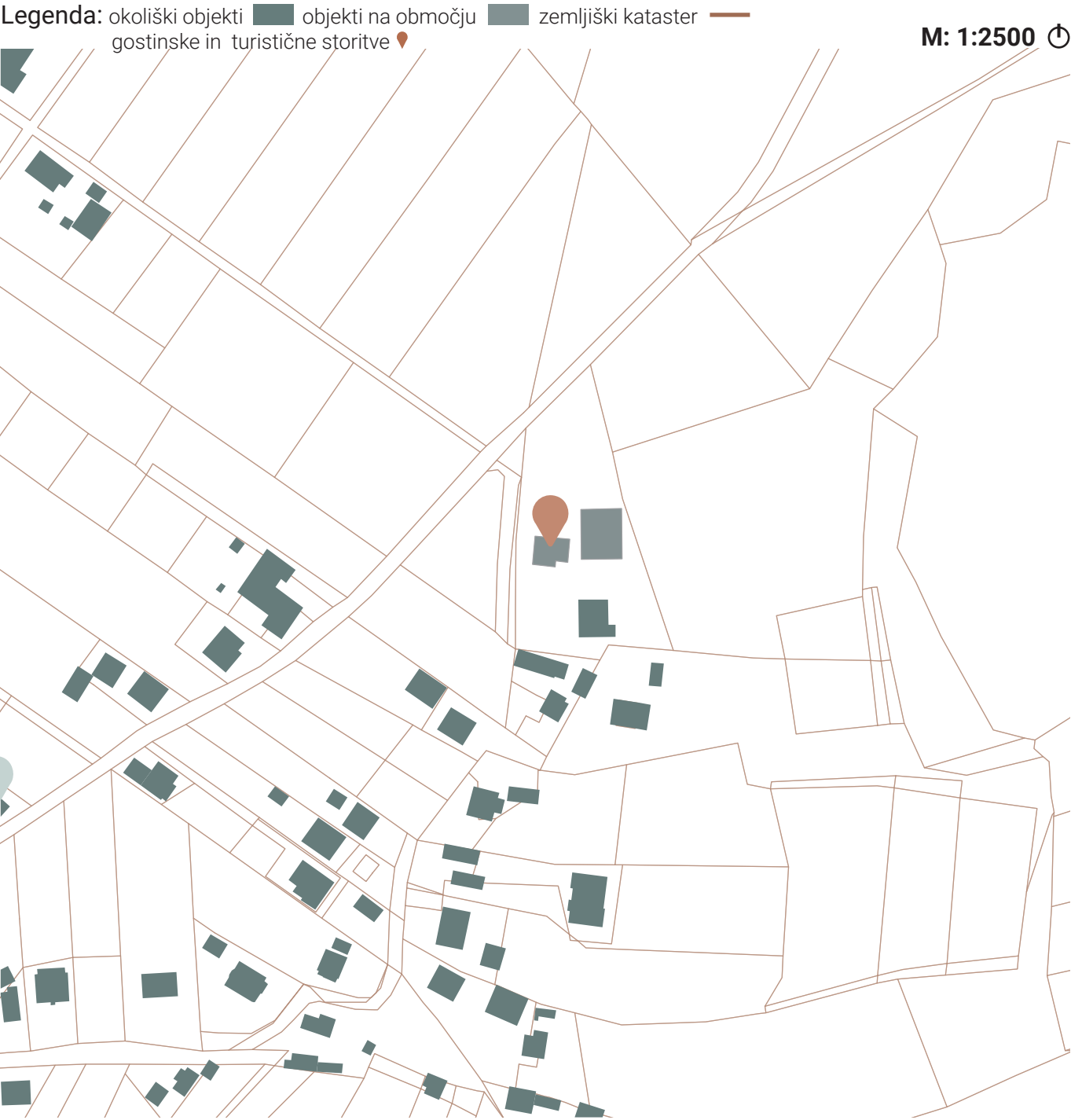

OŽJE OBMOČJE  
VAROVANJE, OMEJITVE

Na vzhodnem delu območja in vzhodno od območja urejanja se nahajajo trije varstveni režimi - Ekološko pomembna območja, Natura 2000 in Naravne vrednote. Natura 2000 je ekološko omrežje, v katerega so vključena vsa območja, ki so pomembna za ohranjanje ogroženih rastlin, živali in njihovih življenjskih okolij. EPO, NV in Natura 2000 se prekrivajo in pokrivajo območje Dobrava - Jovsi, ki predstavlja mozaik različnih življenjskih prostorov - sadovnjaki, travniki, gozdovi, posamezne njive, itd. Na tem območju živijo številne vrste ptic, mnoge med njimi imajo status ogrožene vrste.

Dobrova je eden največjih ohranjenih nižinskih hrastovih gozdov v Sloveniji. Tu domujejo srednji detel, žolne ter hrošča rogač in hrastov kozlič. Prevladujoče hrastove sestoje najbolj cenijo srednji detli, saj je njihov celotni življenjski cikel neločljivo povezan s stoletnimi orjaki, na katerih najdejo hrano in dolbejo gnezdilna dupla. Prepoznavni so po živo rdeče obarvanem perju na temenu. Njihovo prisotnost izdaja značilno oglašanje, trkanje po suhih deblih in številna dupla na hrastovih deblih. (Vir: Natura 2000 - Dobrava in Jovsi, kjer šumijo mogočni hrasti in pojejo kosci)

OŽJE OBMOČJE  
DEJANSKA RABA / ZELENE POVRŠINE

Karta prikazuje dejansko rabo tal območja urejanja in njegove okolice. S sivo barvo so prikazana pozidana območja (zemljišča pod stanovanjskimi in gospodarskimi objekti ter ceste). S svetlo rjavo so označene njive, z zelo svetlo zeleno pa neobdelana kmetijska zemljišča.

Z različnimi odtenki svetlo zelene so označeni trajni travniki, travniški sadovnjaki ter območja dreves in grmičevja. Te površine skupaj z njivami tvorijo pester mozaični preplet v krajini. S temno zeleno so označene gozdne površine, ki so vključene v območje Nature 2000. Te površine se nahajajo vzhodno in severno od območja urejanja.

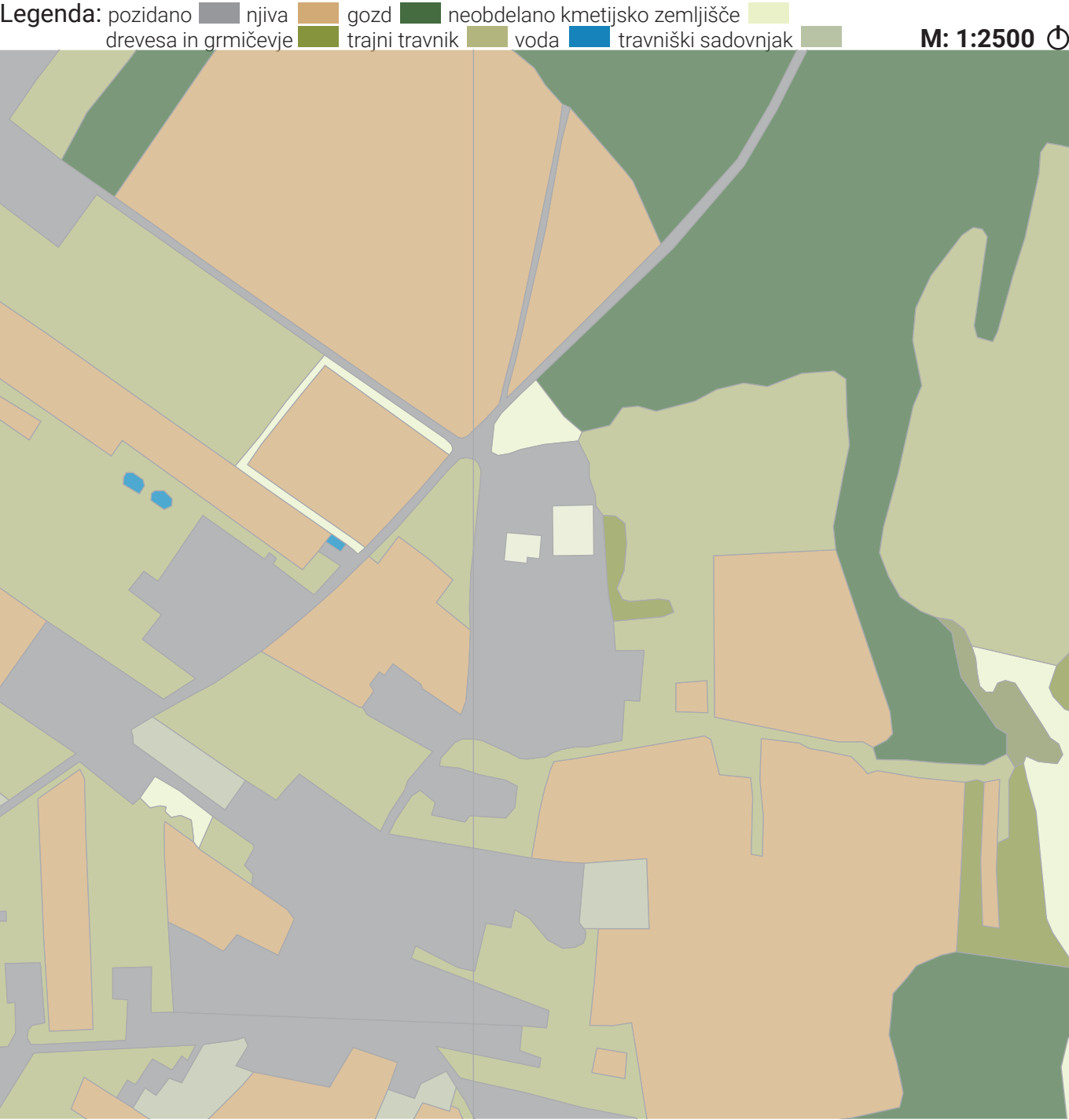
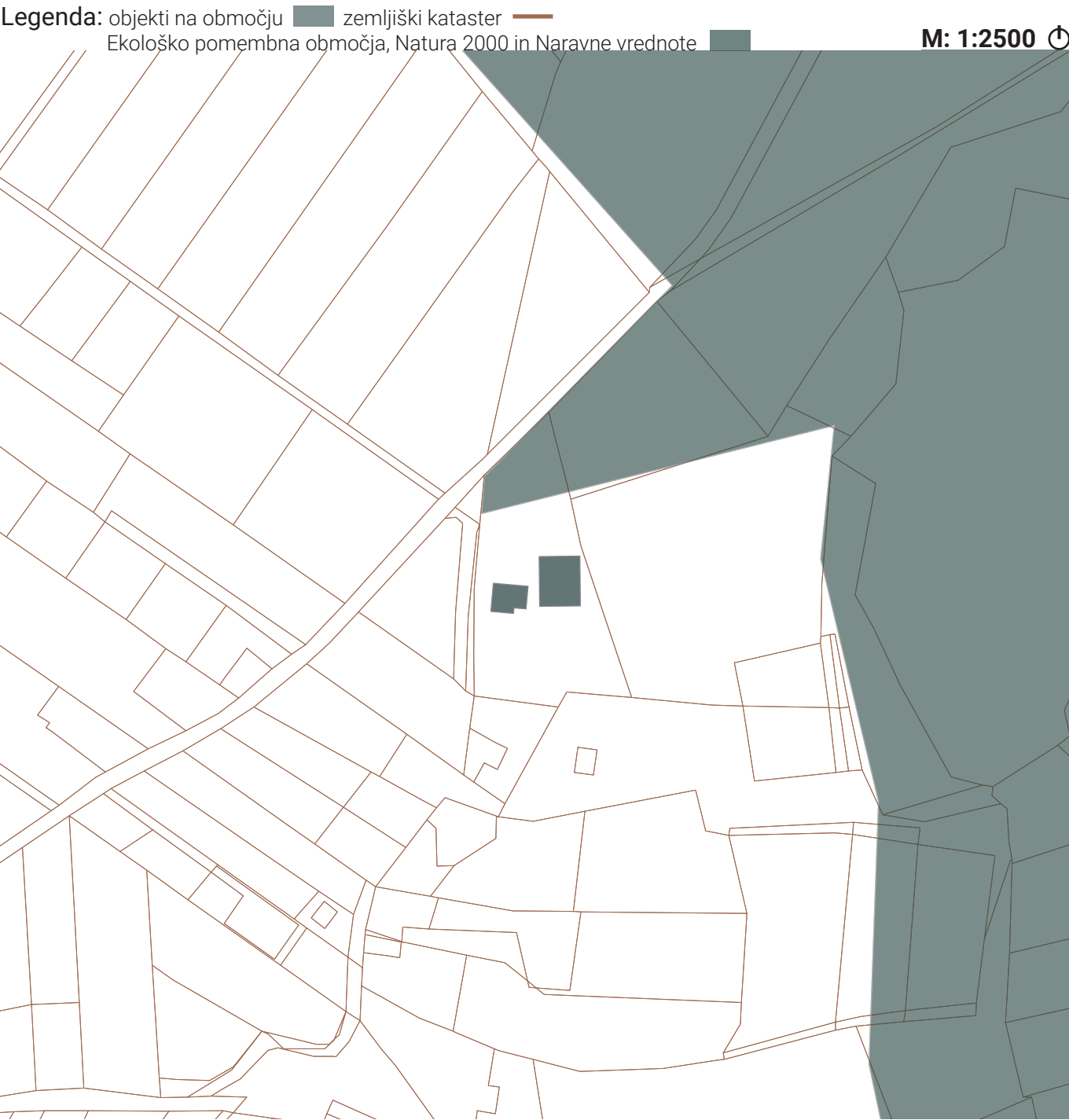

OŽJE OBMOČJE

KULTURNO VARSTVENE ANALIZE, DEDIŠČINA

Na območju ni kulturnovarstvenih režimov, vendar se južno od lokacije nahaja območje arheološke kulturne dediščine. Karta prikazuje arheološko najdišče Sela pri Dobovi - Vojaški tabor.

Najdišče vsebuje pravokoten prostor z vogalnimi razširitvami, ki nakazujejo na obstoj antičnega vojaškega tabora iz rimske dobe. Označeno je večje območje, kjer bi bili v prihodnje lahko odkriti novi ostanki.

Legenda: okoliški objekti   objekti na območju   arheološko najdišče

M: 1:2500



OŽJE OBMOČJE

GOSPODARSKA JAVNA INFRASTRUKTURA

Karta prikazuje glavne osi gospodarskih javnih infrastruktur v okolici območja urejanja. Te prikazujejo opremljenost prostora z gospodarsko javno infrastrukturo, ter na smeri iz katerih se lahko vodi navezujejo na že obstoječi sistem. Lokacija ureditve je opremljena z električnimi in vodovodnimi vodi, ki potekajo zahodno od območja urejanja, po že obstoječih infrastrukturnih sistemih.

Vsi objekti, ki se nahajajo na območju urejanja so priključeni na gospodarsko javno infrastrukturo, kar predstavlja priložnost ureditve skupnih in servisnih prostorov za obiskovalce glampinga v že obstoječih objektih. Za tako ureditev je najbolj primeren hlev, ki je že tako potreben prenove.

Legenda: glavni električni vodi   glavni vodovodni vodi

M: 1:2500





Fotografije prikazujejo severni del območja. Prva fotografija prikazuje parkirišče, ki leži tik ob cesti. V ozadju se vidi travnate površine, na katerih ima lastnik urejeno footgolf progo. Druga fotografija prikazuje del parkirišča in hlev, ki ga želi lastnik zemljišča prenoviti v skupne in servisne prostore za potrebe glampinga. V notranjosti želi urediti kopalnico in kuhinjo. Objekt je priključen na gospodarsko javno infrastrukturo in je primeren za tako obnovo. Sedaj hlev uporablja za shranjevanje delovnih strojev, v hlevu pa ima urejeno tudi delavnico za obdelavo lesa.

Fotografija 1: Parkirne površine na območju urejana (Pr’ Geči)



Fotografija 3: Terasa skupnega prostora v nastanitvi Pr’ Geči



Fotografija 5: Notranjost skupnega prostora v nastanitvi Pr’ Geči



Tretja fotografija prikazuje teraso, ki se nahaja ob parkirišču, pod nadstreškom turistične nastanitve. Na terasi so postavljene mize in klopi iz masivnega lesa, ki jih je izdelal lastnik nastanitve. Četrta, peta in šesta fotografija prikazujejo notranjost skupnega prostora za druženje, ki se nahaja v pritličju turistične nastanitve. Prostori za druženje so veliki in omogočajo obisk velikega števila gostov, opremljeni so tudi s kuhinjo. Notranja oprema je urejena iz lesenih izdelkov (klopi, mize...), ki jih je prav tako izdelal lastnik sam. Na zadnji fotografiji se v ozadju vidi tudi druga terasa, ki pripada turistični nastanitvi.

Fotografija 2: Hlev potreben prenove ob nastanitvi Pr’ Geči



Fotografija 4: Notranjost skupnega prostora v nastanitvi Pr’ Geči



Fotografija 6: Pogled na teraso iz nastanitve Pr’ Geči



Fotografija sedem prikazuje vzhodno stranico hleva, ki je obrnjena proti delu zemljišča, kjer bi bile umeščene glamping enote. Osmi in deveta fotografija prikazujeta dve manjši enoti, ki jih lastnik gradi ob hlevu, za potrebe turistične nastanitve. Enoti sta zgrajeni iz lesa (hlodi) in betonskih zidakov, okna in drsna steklena vrata pa so umeščena na vzhodni stranici. Ti dve enoti sta opremljeni tudi z majhno kuhinjo in straniščem. Pogled iz enot je usmerjen proti travnati površini kjer je predvidena umestitev glampa in drevju, ki se nahaja na vzhodnem delu območja.

Fotografija 7: Stranica hleva orientirana proti vzhodu



Fotografija 9: Manjši enoti za turistično nastanitev



Fotografija 11: Pogled proti zahodnem delu območja urejanja



Deseta fotografija prikazuje pogled preko travnate površine, kjer je predvidena umestitev glampa, proti vzhodnem delu območja, kjer se nahaja manjši potok in nekaj drevja. Sedaj je na travniku speljan del footgolf proge. Fotografija enajst prikazuje pogled s travnika proti zahodnem delu območja, kjer se nahajajo hlev, manjši enoti za turistično nastanitev in parkirišče. Zadnja (dvanajsta) fotografija prikazuje pogled proti severu - proti gozdu, ki je spada v območje varovanja Nature 2000.

Fotografija 8: Manjši enoti za turistično nastanitev



Fotografija 10: Pogled preko travnika proti vzhodnem delu območja



Fotografija 12: Pogled na gozd (Natura 2000) severno od območja





Pogledi iz območja, kjer je predvidena umestitev glamping enot, so usmerjeni v gozd, ki obdaja severni in vzhodni del območja ureditve. Gozd je uvrščen v Naturo 2000, ekološko pomembna območja in naravne vrednote. Natura 2000 je ekološko omrežje, v katerega so vključena vsa območja, ki so pomembna za ohranjanje ogroženih rastlin, živali in njihovih življenjskih okolij. Dobrova je eden največjih ohranjenih nižinskih hrastovih gozdov v Sloveniji. Tu domujejo srednji detel, žolne ter hrošča rogač in hrastov kozlič. Prevladujoče hrastove sestoje najbolj cenijo srednji detli, saj je njihov celotni življenjski cikel neločljivo povezan s stoletnimi orjaki, na katerih najdejo hrano in dolbejo gnezdilna dupla.

Fotografija 13: Pogled proti drevju na vzhodnem delu območja



Fotografija 15: Pogled na gozd (Natura 2000) severno od območja



Fotografija 17: Pogled proti drevju na vzhodnem delu območja



Fotografije trinajst, štirinajst in sedemnajst prikazujejo pogled na travnik, kjer je predvidena umestitev novih glamping enot in ureditev zunanjih skupnih prostorov. V ozadju je razvidno tudi drevje, ki spada v varstvena območja Nature 2000, EPO in NV. Fotografija petnajst prikazuje pogled proti gozdu severno od območja urejanja, fotografija osemnajst pa pogled severozahodno od območja. Fotografija šestnajst prikazuje pogled južno od območja urejanja. S fotografije so razvidni okoliški stanovanjski objekti, ter vrtovi s trampolini, bazeni in drugo vrtno garnituro.

Fotografija 14: Pogled proti drevju na vzhodnem delu območja



Fotografija 16: Pogled proti jugu in sosednim objektom



Fotografija 18: Pogled severozahodno od lokacije



Na območju urejanja se nahajajo 4 objekti: stanovanjska hiša uporabljena za turistično nastanitev, dve manjši enoti namenjeni turistični nastanitvi in hlev. Manjši enoti, ki jih je lastnik na območju zgradil za turistične namene, sta pritlični in visoki približno 4 metre. Prav tako je pritličen hlev, ki je pri slemenu visok približno 6 metrov. Hiša, ki je bila prenovljena za potrebe turistične nastanitve, je visoka enako kot hlev. Skladata se tudi njuni fasadi - rumena fasada z lesenimi in kamnitimi elementi (vrata, zatrep, okenski okvirji...). Objekti na območju so zgrajeni iz mnogih različnih materialov, vendar sve objekte povezujejo leseni elementi. Vsi objekti na območju urejanja imajo dvokapne strehe. Sleme hleva je orientirano sever-jug, slemena turističnih nastanitvev pa so orientirana vzhod-zahod.

Fotografija 19: Detajl lesene strešne konstrukcije nastanitvene enote



Fotografija 20: Stoli, ki jih je iz lesa izdelal lastnik zemljišča



Fotografija 21: Detajl okna in fasade večje turistične nastanitve



Grajeno tkivo, ki se nadaljuje južno in zahodno od območja predstavljajo predvsem enodružinske stanovanjske hiše in pripadajoča gospodarska poslopja. Med stanovanjskimi objekti v širši okolici prevladujejo hiše višine P+1 ali P+2 z dvokapno streho. Na stanovanjskih objektih lahko pogosto zasledimo lesene elemente npr. ograje na balkonih, zatrepe... Gospodarska poslopja so po večini pritlična, saj se ti prostori uporabljajo za shranjevanje orodja, delovne stroje in ostalo opremo. Višina gospodarskih poslopij je pogosto enaka kot višina bližnjih stanovanjskih hiš. Tudi pri gospodarskih poslopjih je mogoče zaslediti lesene elemente kot so zatrepi in vrata, nekateri objekti pa so v celoti zgrajeni iz lesa.

Fotografija prikazuje majhne enote (hiše), ki jih lastnik zemljišča gradi na območju za potrebe turistične nastanitve. Lastnik zemljišča enoti gradi sam, saj ima obsežno znanje obdelave lesa. Enoti sta zgrajeni iz lesa (hlodi) in betonskih zidakov, okna in drsna steklena vrata pa so umeščena na vzhodni stranici. Enoti sta priključeni na gospodarsko javno infrastrukturo saj sta opremljeni tudi z majhno kuhinjo in straniščem.

Fotografija prikazuje lesena stola, ki jih je izdelal lastnik zemljišča. Bila sta izdelana po naročilu za Discover Čatež & Brežice, v navezavi na Brežiški vodovodni stolp. Naslonjalo je izdelano v obliki vzorca, ki se pojavlja na vrhu Brežiškega vodovodnega stolpa in tvori srce. Na strani naslonjala je dodana tudi lesena ploščica z vgraviranim opisom in fotografijo Brežiškega vodovodnega stolpa.

Fotografija prikazuje detajl okna in fasade večje turistične nastanitve, s stanovanjem v prvem nadstropju in skupnim prostorom v pritličju. Barva fasade je enaka kot na hlevu (močan odtenek rumene). Viden je detajl obrobe okna obarvanega z belo, ter kamnit in opečen detajl pri višji etaži. Podobni detajli so pojavljajo tudi na fasadi hleva.



Turistična nastanitev Pr’ Geči

Na območju urejanja se nahaja turistična nastanitev Pr’ Geči, ki jo lastnik oddaja skozi leto. Apartma je domačen in lepo urejen. V pritličju turistične nastanitve je urejen večji skupinski prostor za druženje, opremljen s kuhinjo in teraso. Nastanitev je primerna za osem ljudi, opremljena pa je s tremi spalnicami, dnevno sobo in kuhinjo s kaminom ter kopalnico s savno. Lastnik nastanitve ima okoli nastanitve urejene tudi površine za footgolf. V neposredni bližini območja urejanja ni posebnih storitvenih dejavnosti ali javnih funkcij. Vzhodno od območja se nahaja manjši zasebni živalski park Na Jasi. Turistična nastanitev je od središča Brežic oddaljena 4 km. V bližini (3,7 km) se nahajajo Terme Paradiso, malo bolj oddaljene (8 km) pa so Terme Čatež. Lokacija nastanitve je primerna tudi za dnevni obisk Zagreba, saj je ta oddaljen le 43 km.

Natura 2000 - Srednji detel

Območje glampinga meji na gozd zaščiten pod režimom Natura 2000. Natura 2000 je ekološko omrežje, v katerega so vključena vsa območja, ki so pomembna za ohranjanje ogroženih rastlin, živali in njihovih življenjskih okolij. Na območju Dobrava - Jovsi živijo številne vrste ptic, mnoge med njimi imajo status ogrožene vrste. Dobrova je eden največjih ohranjenih nižinskih hrastovih gozdov v Sloveniji. Tu domujejo srednji detel, žolne ter hrošča rogač in hrastov kozlič. Prevladujoče hrastove sestoje najbolj cenijo srednji detli, saj je njihov celotni življenjski cikel neločljivo povezan s stoletnimi orjaki, na katerih najdejo hrano in dolbejo gnezdilna dupla.

Fotografija 22: Pogled na hišo za turistično nastanitev



Fotografija 24: Srednji detel, na zaščitenem območju Natura 2000



Prepoznavni so po živo rdeče obarvanem perju na temenu. Njihovo prisotnost izdaja značilno oglašanje, trkanje po suhih deblih in številna dupla na hrastovih deblih. (Vir: Natura 2000 - Dobrava in Jovsi, kjer šumijo mogočni hrasti in pojejo kosci)

RESET Brewery

Reset je inovativna in tehnološko moderna butična pivovarna v Brežicah. Oprema za proizvodnjo piva je prilagojena visokim zahtevam pivovarja z nazivom Certificiranega Cicerona, ki v procesu varjenja piva zna izkoristiti malenkosti, ki povprečno pivo ločijo od vrhunskega. V proizvodnji so zavezani visokim standardom tehnološki dovršenosti, kvalitete surovin, optimizacije procesov, urejenosti in čistoče, kar je moč občutiti v kozarcu proizvedenega piva. V Brežicah se ob pivovarni nahaja tudi njihova pivnica, opremljena z dvanajstimi pipami, iz katerih teče vedno sveže pivo. Ob pivu lahko obiskovalci izbirajo tudi iz obsežne ponudbe hrane.

Delavnice obdelave lesa:

Kot del programskih vsebin glampinga predlagamo tedenske delavnice obdelave lesa, ki bi jih vodil lastnik glampinga saj ima obsežno znanje obdelave lesa in se s tem tudi ukvarja. V okviru delavnic z lesom lahko lastnik glampinga pripravi izbor izdelkov, ki jih lahko obiskovalci izdelajo tekom nastanitve v glampu. Seznam bi lahko bil sestavljen iz tematsko usmerjenih izhodišč programov in posebnosti z območja Občine Brežice.

Fotografija 23: Notranjost večje turistične nastanitve



Fotografija 25: Pivo brežiške pivovarne RESET Brewery



Kot del programskih vsebin glampinga so predvidene tedenske delavnice obdelave lesa, ki bi jih vodil lastnik glampinga saj ima obsežno znanje obdelave lesa in se s tem tudi ukvarja. V okviru delavnic z lesom lastnik glampinga pripravi izbor izdelkov, ki jih lahko obiskovalci izdelajo tekom nastanitve v glampu. Seznam bi bil sestavljen iz tematsko usmerjenih izhodišč programov in posebnosti z območja Občine Brežice. Obiskovalci bi lahko izdelovali razne pripomočke za kuhanje (kuhovnica, skleda, zajemalka za med...), lesene skodelice, ptičje hišice, lesene živalske figurice itd. Vzpostavilo bi se lahko sodelovanje s pivovarno Reset in drugimi podjetji z območja Občine Brežice. V primeru sodelovanja s pivovarno Reset bi obiskovalec glampinga izdelal lesen kozarec za pivo in z njim obiskal pivovarno, kjer bi prejel brezplačno pivo. Ob obisku pivnice bi obiskovalci lahko opravili ogled pivovarne, naročili kosilo in preizkusili različne vrste piva, ki jih proizvaja Reset. Tako sodelovanje bi spodbudilo obiskovalce k obisku različnih lokalnih podjetij.

Fotografija 26: Leseni stoli z vzorcem brežiškega vodovodnega stolpa



Fotografija 28: Lesena notranja ureditev savne v nastanitvi

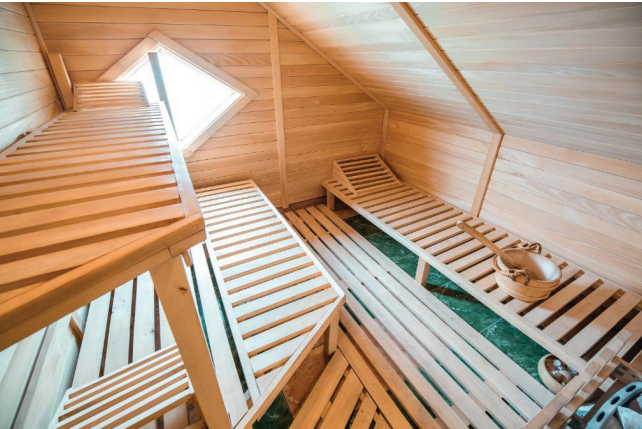

Uporabniki glampinga, ki so bolj zainteresirani za naravovarstveni vidik okolice glampinga v Brežicah bi lahko izbirali med izdelavo lesenih ptic, ptičjih hiš ali drugih motivov, ki opominjajo na pomembnost ohranjanja brežiških naravnih vrednot. Ob delavnicah bi obiskovalci glampinga informirani o različnih vrstah živali in rastlin, ki se pojavljajo v tem okolju, njihovih značilnostih... Del profita bi lahko bil usmerjen v izboljšanje in krepitev naravovarstvenih organizacij.

Fotografije prikazujejo lesene izdelke (stoli, klopi in drugo pohištvo), ki jih je za turistično nastanitev in po naročilu izdelal lastnik nastanitve. Iz izdelkov je razvidno obsežno znanje obdelave lesa.

Fotografija 27: Masivne lesene klopi in mize na zunanji terasi



Fotografija 25: Ureditev lesenih oblog v eni od spalnic





PROJEKT  
REFERENCE

Reference so bile izbrane na podlagi materialnosti, dimenzij, oblike, kompozicije, konstrukcij in ambienta. Izrbane so bile enote z leseno konstrukcijo ali leseno fasado. V večini izbranih primerov je bil uporabljen svetel les. Primere povezuje tudi uporaba vertikalno nameščenih deščic za fasado. Ambient je zanimiv v vseh izbranih primerih, saj so vsi obdani z zelenjem na različne načine. Hkrati primeri prikazujejo enote tudi v različnih vremenskih razmerah.



**Pine Nut Cabin / daab design**  
[https://www.archdaily.com/974646/pine-nut-cabin-daab-design?ad\\_source=search&ad\\_medium=projects\\_tab](https://www.archdaily.com/974646/pine-nut-cabin-daab-design?ad_source=search&ad_medium=projects_tab)



**Signal Shed / Ryan Lingard Design**  
[https://www.archdaily.com/141183/signal-shed-ryan-lingard-design?ad\\_source=search&ad\\_medium=projects\\_tab](https://www.archdaily.com/141183/signal-shed-ryan-lingard-design?ad_source=search&ad_medium=projects_tab)



**Morerava Cabins / AATA Associate Architects**  
[https://www.archdaily.com/105789/morerava-cabins-aata-associate-architects?ad\\_source=search&ad\\_medium=projects\\_tab](https://www.archdaily.com/105789/morerava-cabins-aata-associate-architects?ad_source=search&ad_medium=projects_tab)

Referenca Pine Nut Cabin je bila izbrana zaradi zunanje ureditve terase in steklenega zaključka enote, kjer se nahaja izhod na teraso. Primera Grampians Peaks Trail Cabins in Signal Shed sta bila izbrana zaradi ureditve fasade s tankimi vertikalno namešчени deščicami in oblike enote z enokapno streho. TreeHouse for Grandchildren je bila izbrana zaradi kombinacije lesa in stekla v konstrukciji hiše. Prav tako je zanimiva uporaba vertikalno nameščenih deščic na zadnji strani enote. Primer Morerava Cabins pa je bila izbrana zaradi fasade in povezave notranjega prostora z zunanjim.



**Grampians Peaks Trail Cabins / McGregor Coxall + Noxon Giffen**  
[https://www.archdaily.com/978736/grampians-peaks-trail-cabins-mcgregor-coxall?ad\\_source=search&ad\\_medium=projects\\_tab](https://www.archdaily.com/978736/grampians-peaks-trail-cabins-mcgregor-coxall?ad_source=search&ad_medium=projects_tab)



**TreeHouse for Grandchildren / Madeiguincho**  
[https://www.archdaily.com/926219/treehouse-for-grandchildren-madeiguincho?ad\\_source=search&ad\\_medium=projects\\_tab](https://www.archdaily.com/926219/treehouse-for-grandchildren-madeiguincho?ad_source=search&ad_medium=projects_tab)



Izhodišče ureditve območja so bili obstoječi objekti ter cikel življenja lesa. Cikel oziroma proces se začne z zasaditvijo drevesa, nadaljuje se preko uporabe lesa in bivanju v leseni enoti. Tretji korak predstavlja manipulacija lesa oziroma obdelava lesa, cikel pa se zaključi v ognjišču, kjer odpadni les zaključi svoj življenjski cikel. Kompozicija je zato urejena po krožnici, s centrom v ognjišču.

Druga shema koncepta prikazuje okvirno kompozicijo elementov. Zgornji pravokotnik predstavlja hlev, ki bi po prenovi služil kot prostor za skupno kuhinjo, kopalnico in delavnico za obdelavo lesa. Spodnja dva pravokotnika predstavljata obstoječi manjši enoti za turistično nastanitev.

Nove spalne enote za potrebe glampinga so umeščene v dve polkrožnici, v središču pa se nahaja ognjišče. Okoli ognjišča je urejen zunanji skupni prostor za druženje. Na dnu sheme je prikazano območje, kjer lahko v času svoje nastanitve obiskovalci posadijo drevo in s tem ohranjajo in po potrebi širijo gozdni rob.

Tretja shema koncepta prikazuje glavne poti preko glampinga. Poti potekajo od parkirnih mest in večje turistične nastanitve mimo hleva. Pot se razcepi in po obeh straneh krožnice poteka okoli ognjišča do spalnih enot. Iz glavnih poti je do vsake spalne enote urejena manjša posamezna pot. Poti se nato ponovno združita v eno. Ta pot vodi do območja za zasaditev dreves.

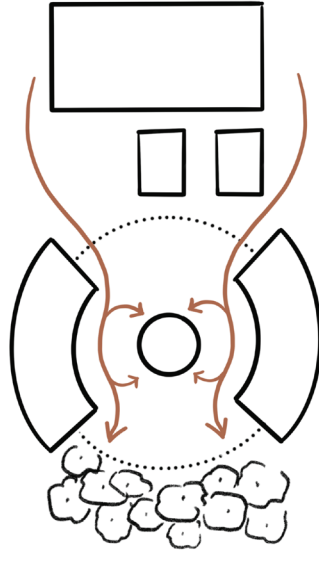
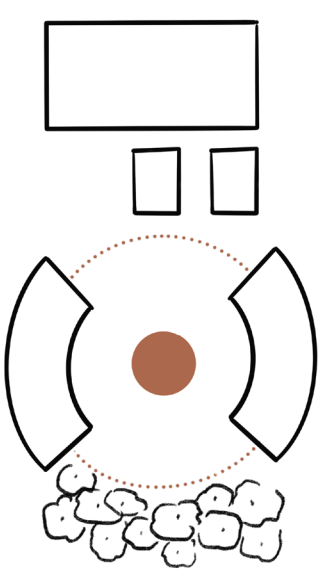
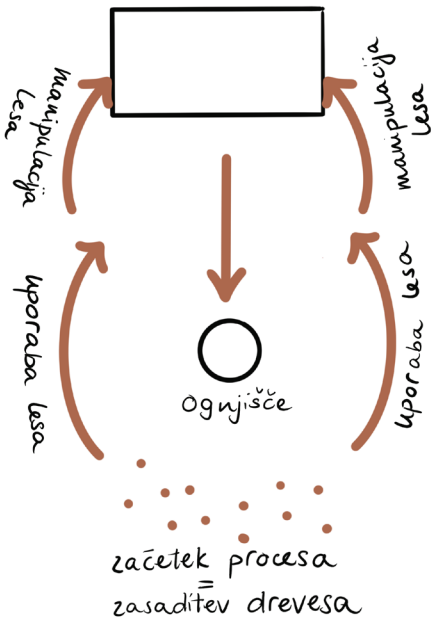

Z vzpostavitev širokega nabora dejavnosti in znanja tako ni vzpostavljen le krog lesa temveč tudi osebnih izkušenj, znanja in rasti vsakega posameznega obiskovalca.

»Vsak kos lesa nosi v sebi pesem«.

Dostop do lokacije glampinga je urejen po cesti Sela pri Dobovi. Parkirna mesta so umeščena na zahodnem delu območja, pred hlevom in večjo turistično nastanitvijo. Z območja glampinga se avtomobilov ne vidi, saj so skriti za hlevom. Tako so pogledi usmerjeni zgolj v naravo, ki obdaja lokacijo.

Do glampa se obiskovalci sprehodijo mimo hleva in obstoječih manjših enot za turistično nastanitev, kjer se nato odpre zunanji skupni prostor ob ognjišču. Ta služi kot piknik prostor in prostor za druženje obiskovalcev glampa. V prenovljen hlev sta umeščeni skupna kuhinja in skupna kopalnica za obiskovalce glampa. Del objekta služi kot delavnica za obdelavo lesa.

Mimo hleva poteka pot, ki vodi do spalnih enot glampa. Glavna pot se nato razdeli na dve poti, ki obdajata ognjišče. Na ti dve poti se priključijo še manjše poti, ki vodijo do spalnih enot. Med enotami in okoli njihovih teras je umeščeno drevje in grmičevje, z namenom da se enotam zagotovi zasebnost.

Ureditev zajema umestitev osmih spalnih enot. Spalne enote imajo leseno konstrukcijo in fasado, ki jo delijo večje steklene površine. Fasada je sestavljena iz vertikalno nameščenih desčic, kompozicijo pa popestrijo umeščena okna. Enote imajo enokapno streho in so postavljene tako, da bo pogledu na njih v paru delujejo dvokapne. Pogled iz enot je usmerjen proti ognjišču, gozdu, ki obdaja območje in biotopnem bazenu, ki je umeščen na južnem delu območja. Do ognjišča so od enot speljane poti, okoli ognjišča pa je urejen prostor za druženje ob ognju.

Na vzhodnem delu območja urejanja se razprostira površina za zasaditev dreves, kjer lahko obiskovalci v času svoje nastanitve sadijo drevo.

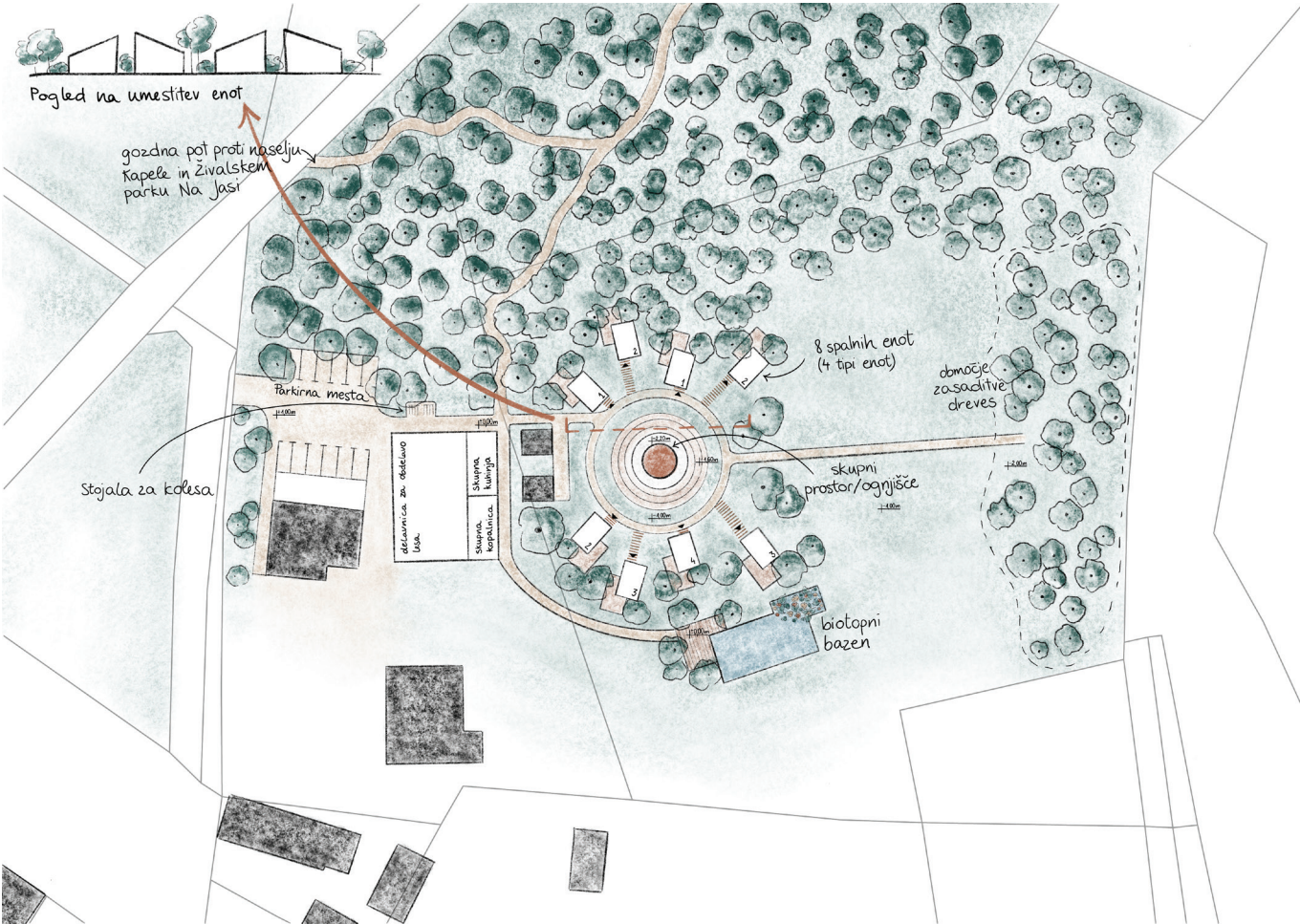





Pogled na umestitev enot

gozdna pot proti naselju  
Kapele in živalskem  
parku Na Jasi

Parkirna mesta

Stojala za kolesa

delavnica za obdelavo  
lesa

skupna  
kuhinja  
skupna  
kopalnica

8 spalnih enot  
(4 tipi enot)

območje  
zasaditve  
dreves

skupni  
prostor/ognjišče

biotopni  
bazen

±1.00m

±0.00m

±2.20m

±4.60m

±4.00m

±2.00m

±0.00m



ENOTA 1  
M: 1:100

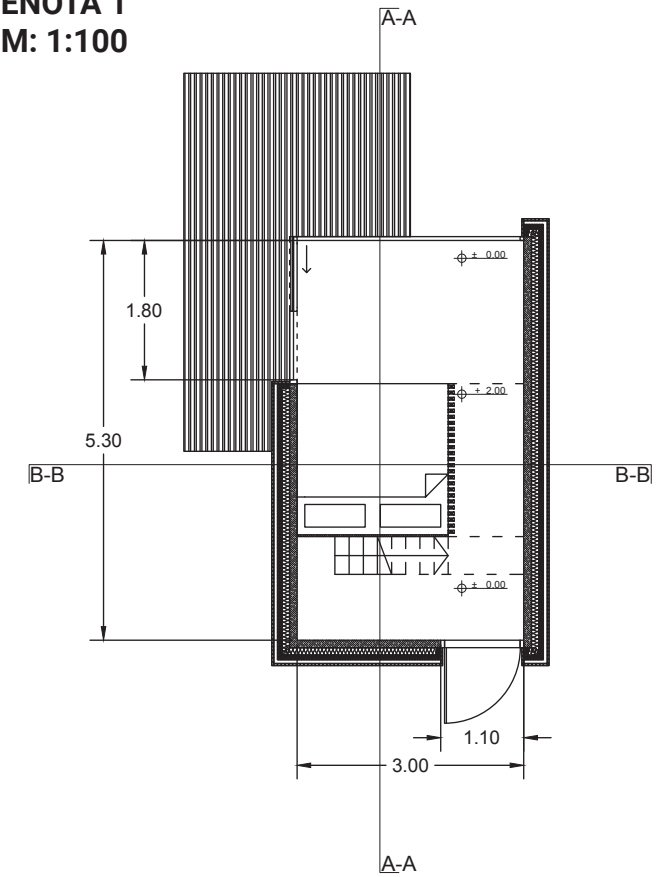

ENOTA 2  
M: 1:100

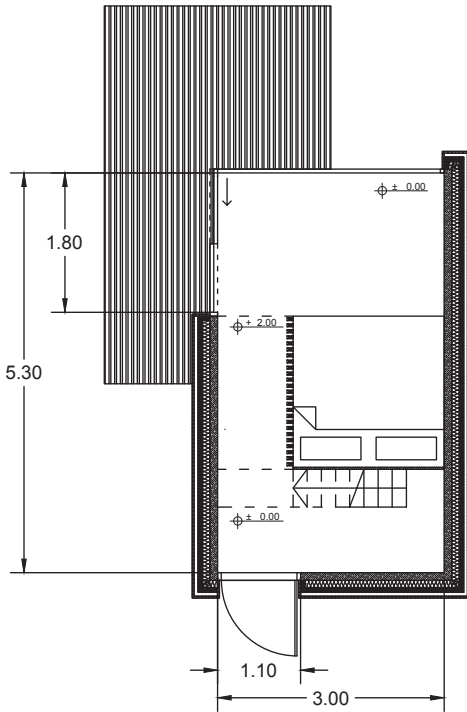

ENOTA 3  
M: 1:100

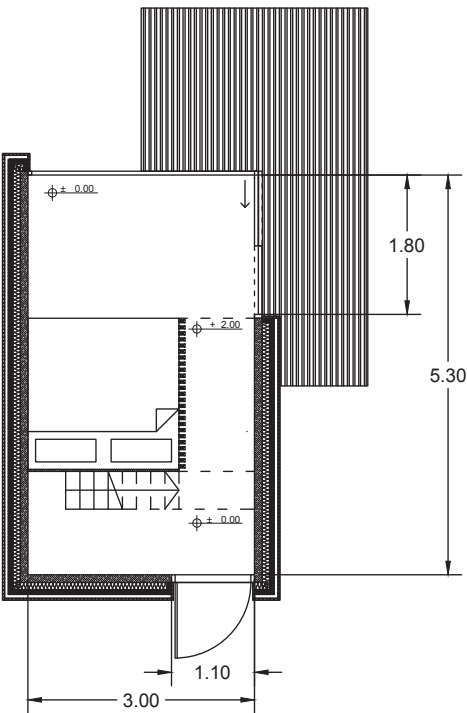

ENOTA 4  
M: 1:100

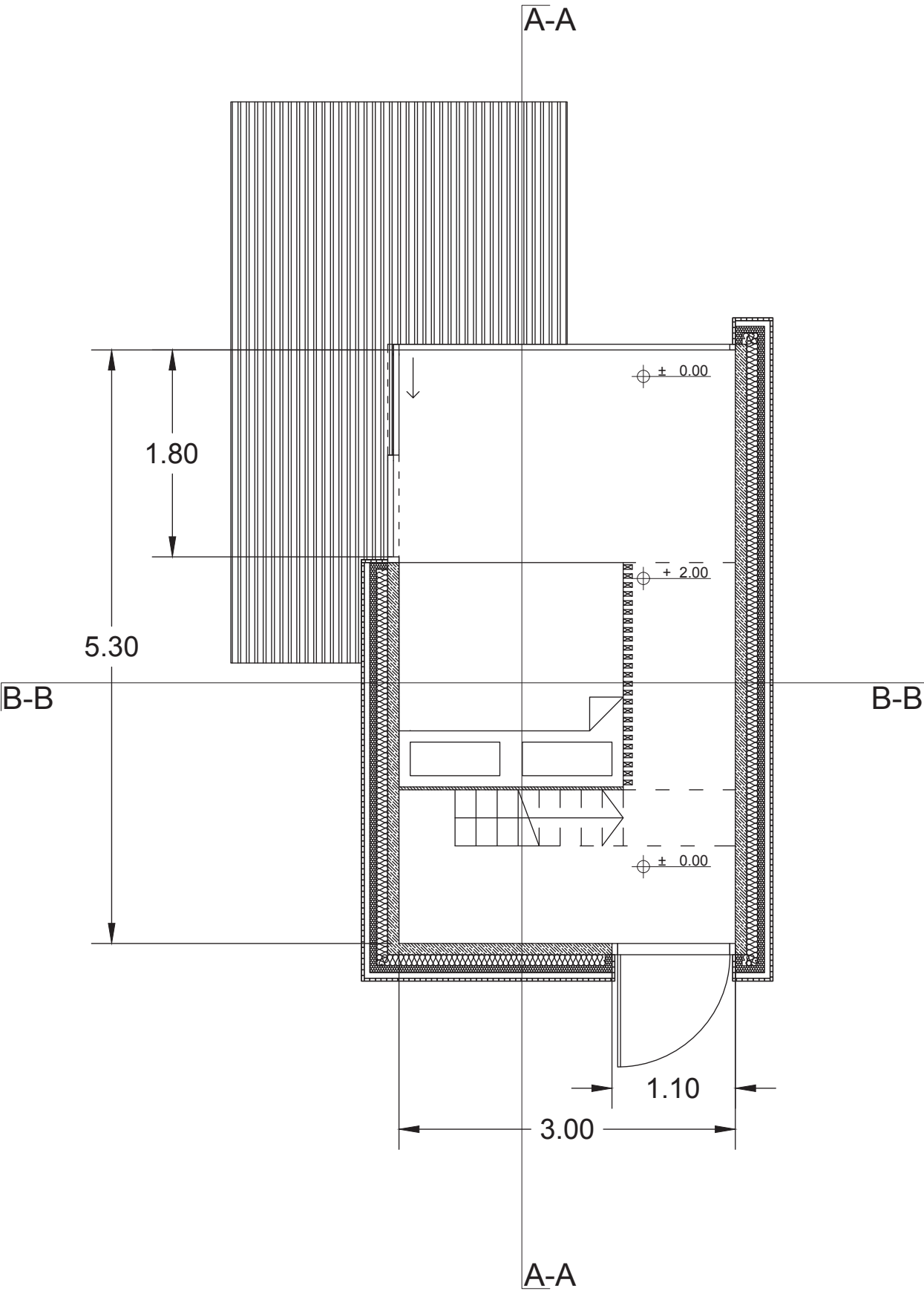
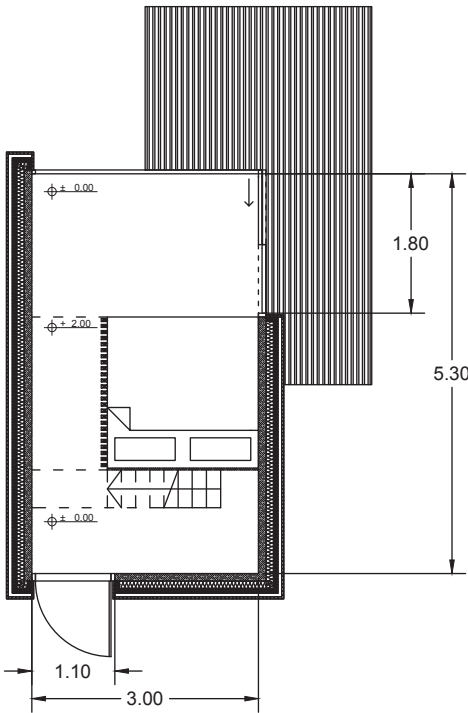

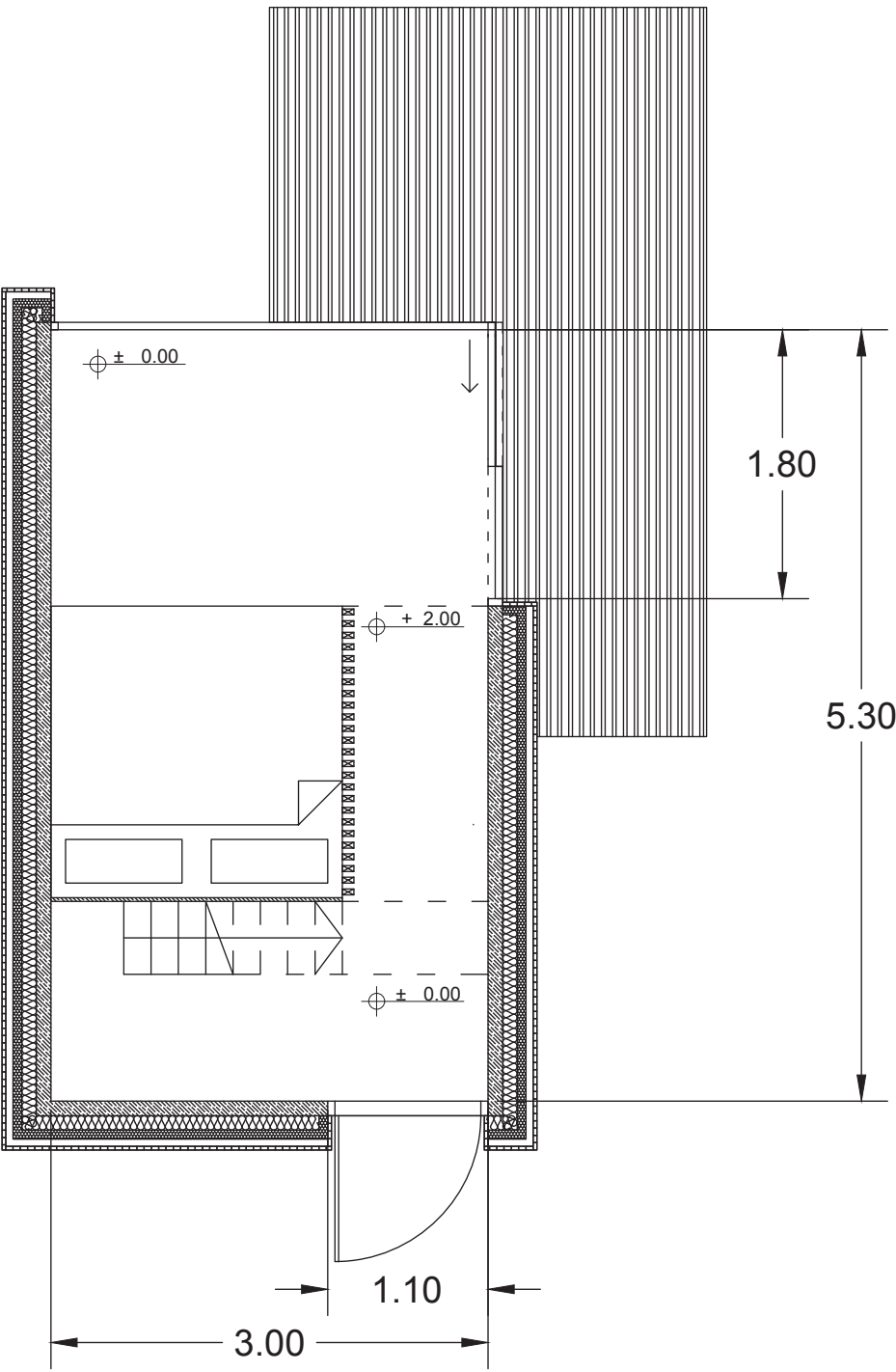
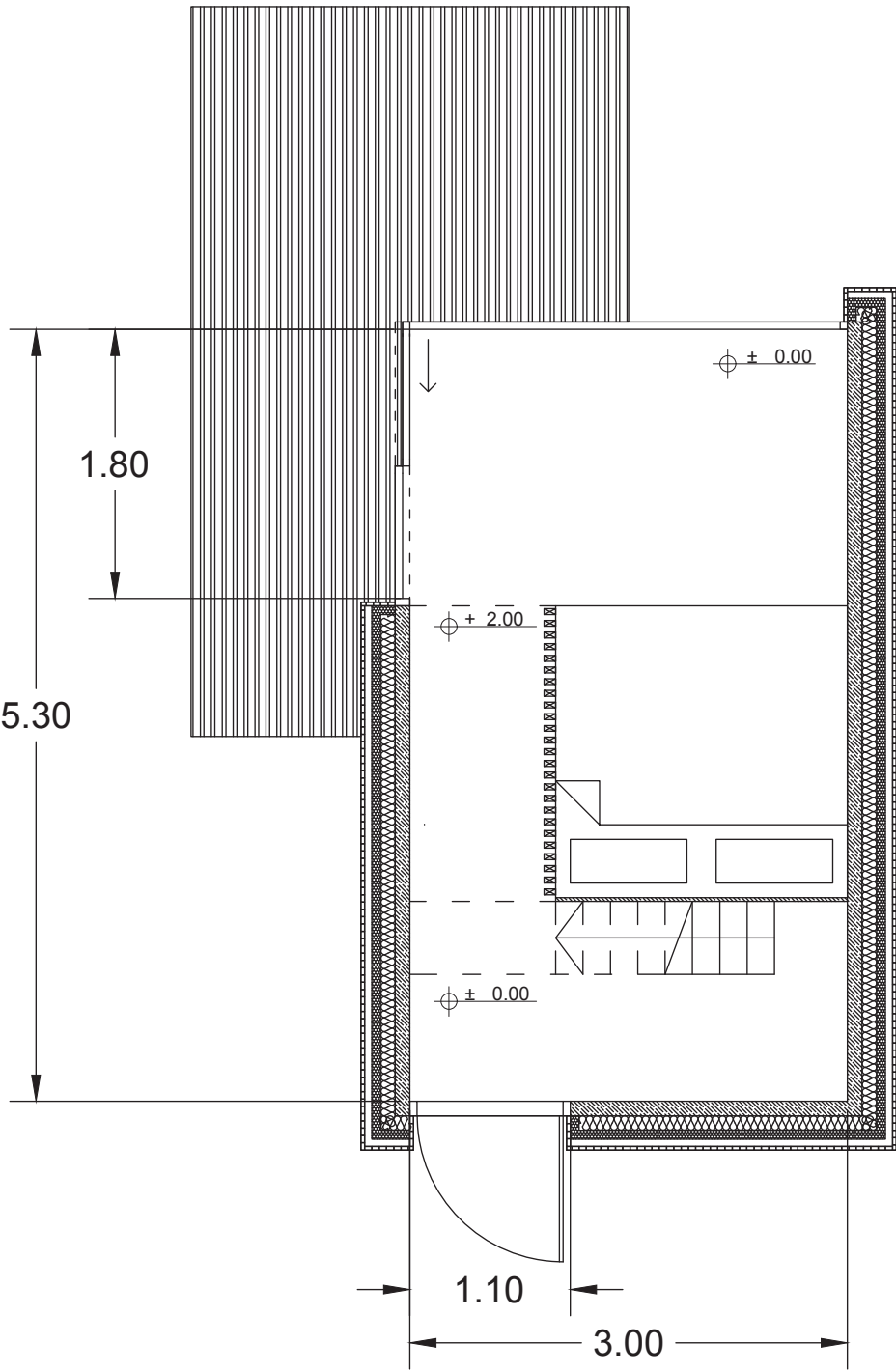

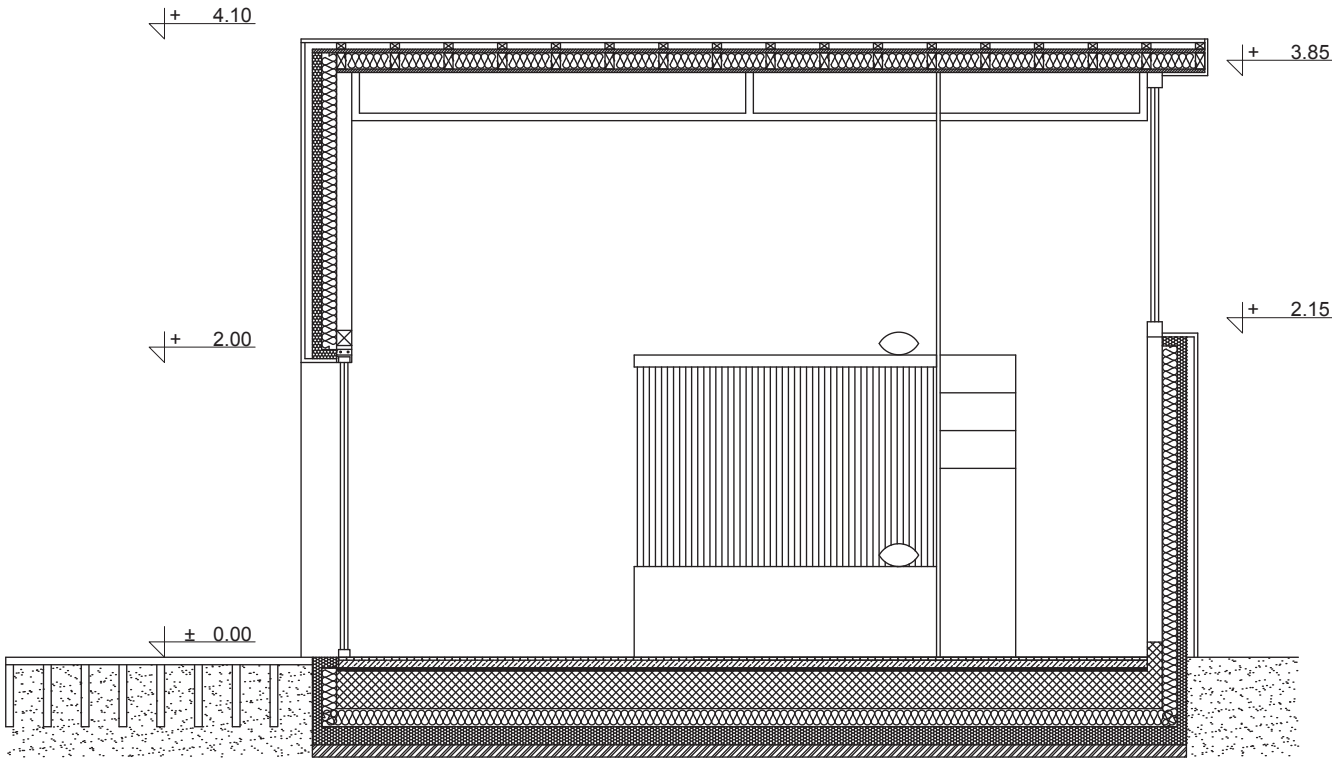
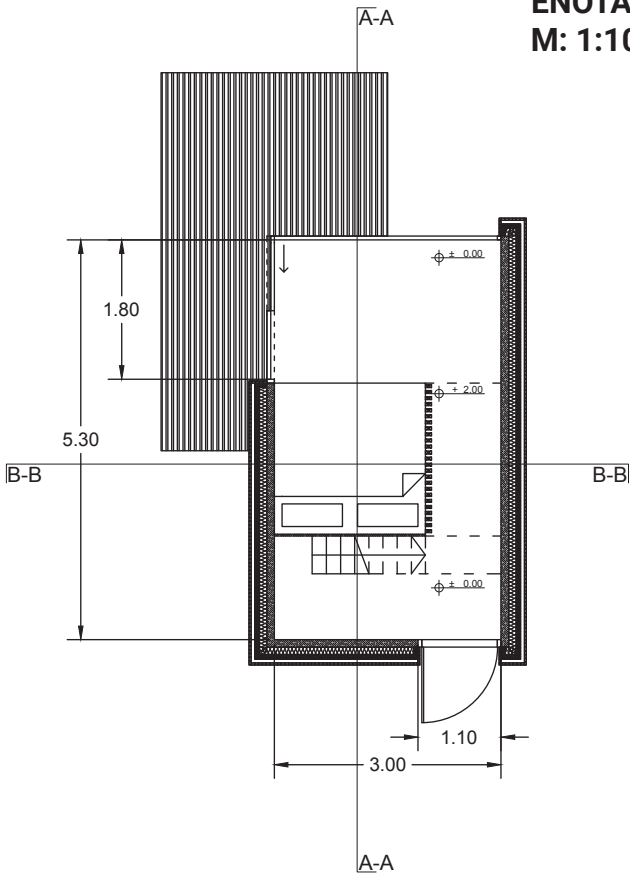
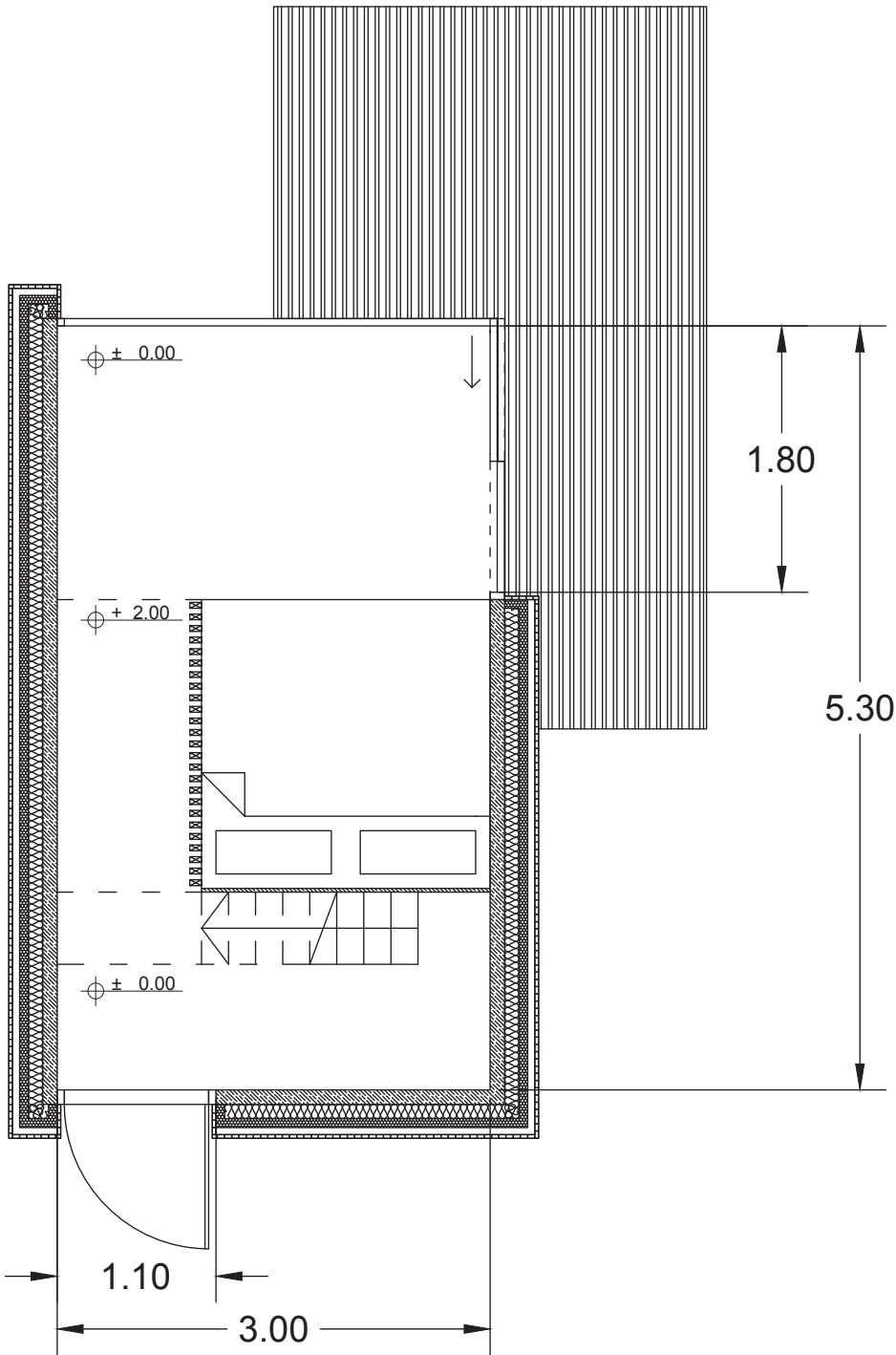

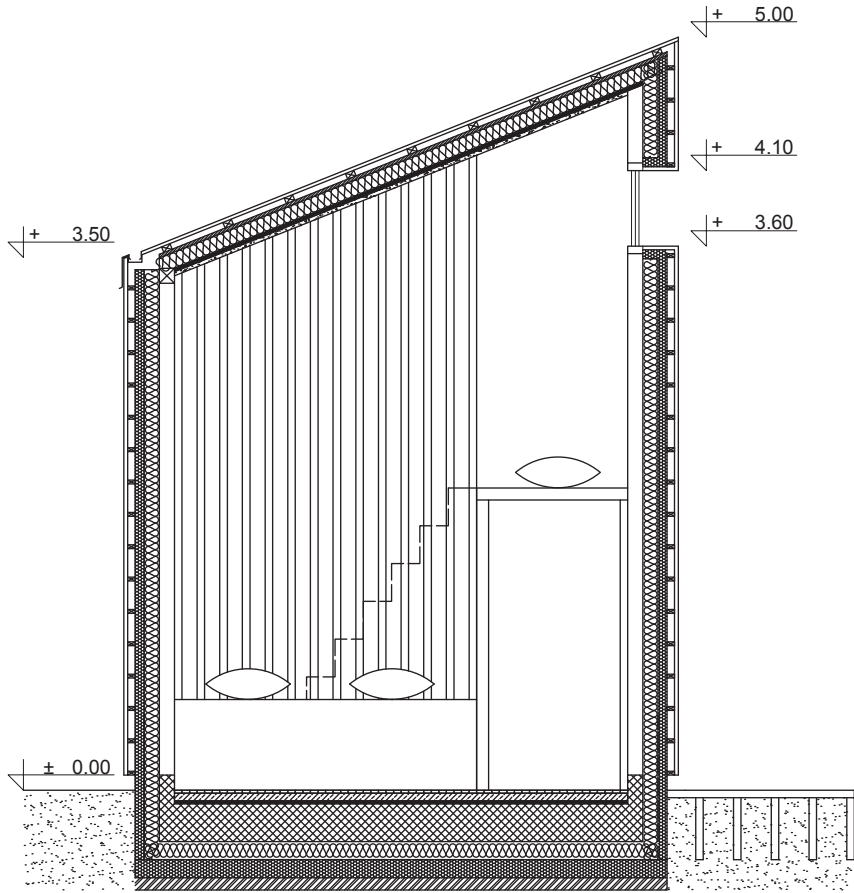
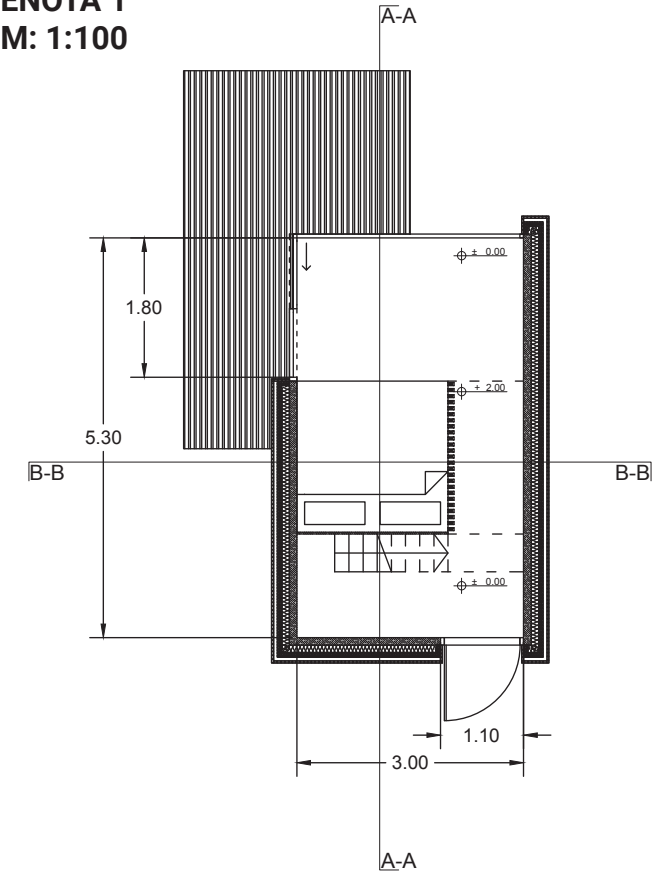

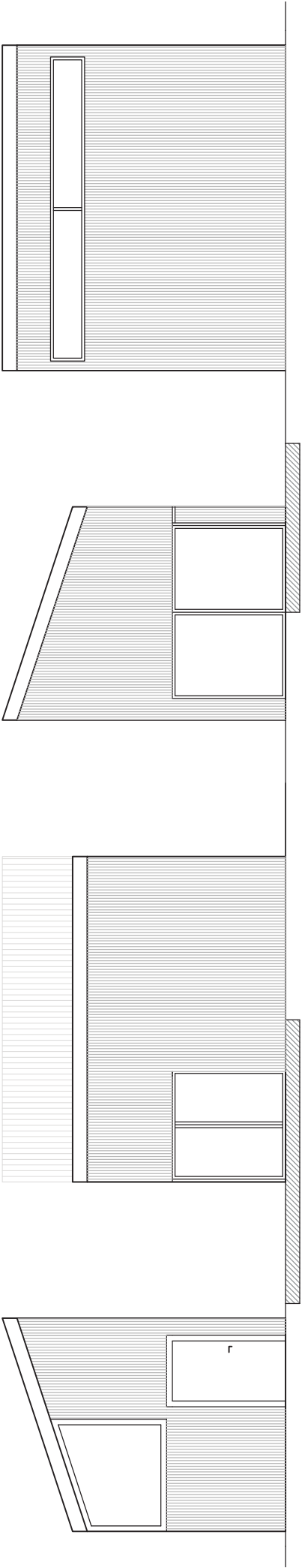

3D prikaza nakazujeta členitev fasade z uporabo vertikalno nameščenih lesenih deščic in večjih steklenih površin. Prvi 3D prikaz enote je usmerjen v stranici, kjer so umeščena vhodna vrata in steklena drsna vrata, ki vodijo na teraso.

Drugi 3D prikaz enote je usmerjen v zadnji dve stranici, ki imata umeščene večje steklene površine, skozi katere lahko uporabniki glampinga uživajo v pogledih, usmerjenih v naravo.

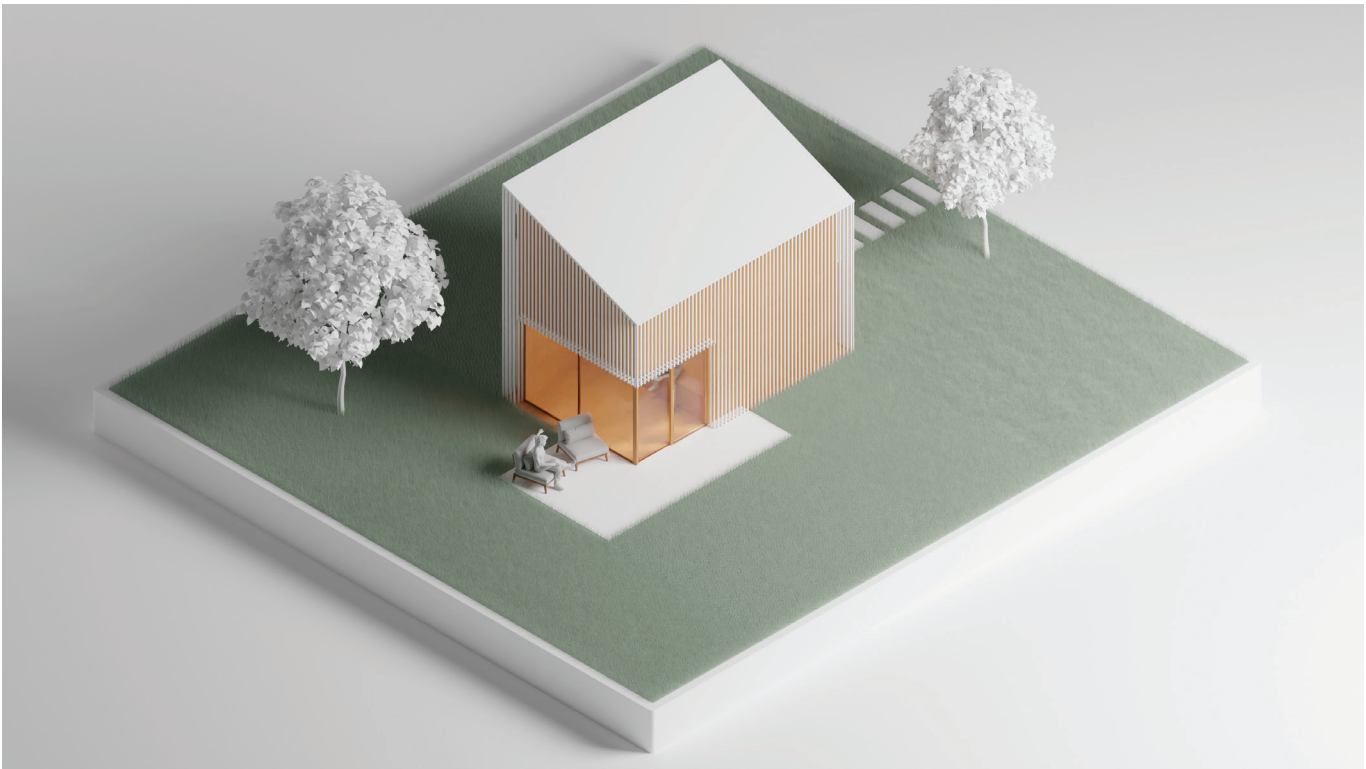



Vizualizacija prikazuje pogled na umeščene spalne enote. Prikazan je pogled z vzhodne strani območja ureditve in prikazuje razvrstitev enot okoli ognjišča.

Prikazano je tudi znižanje stopnic proti ognjišču, kjer je urejen zunanji skupni prostor za druženje.

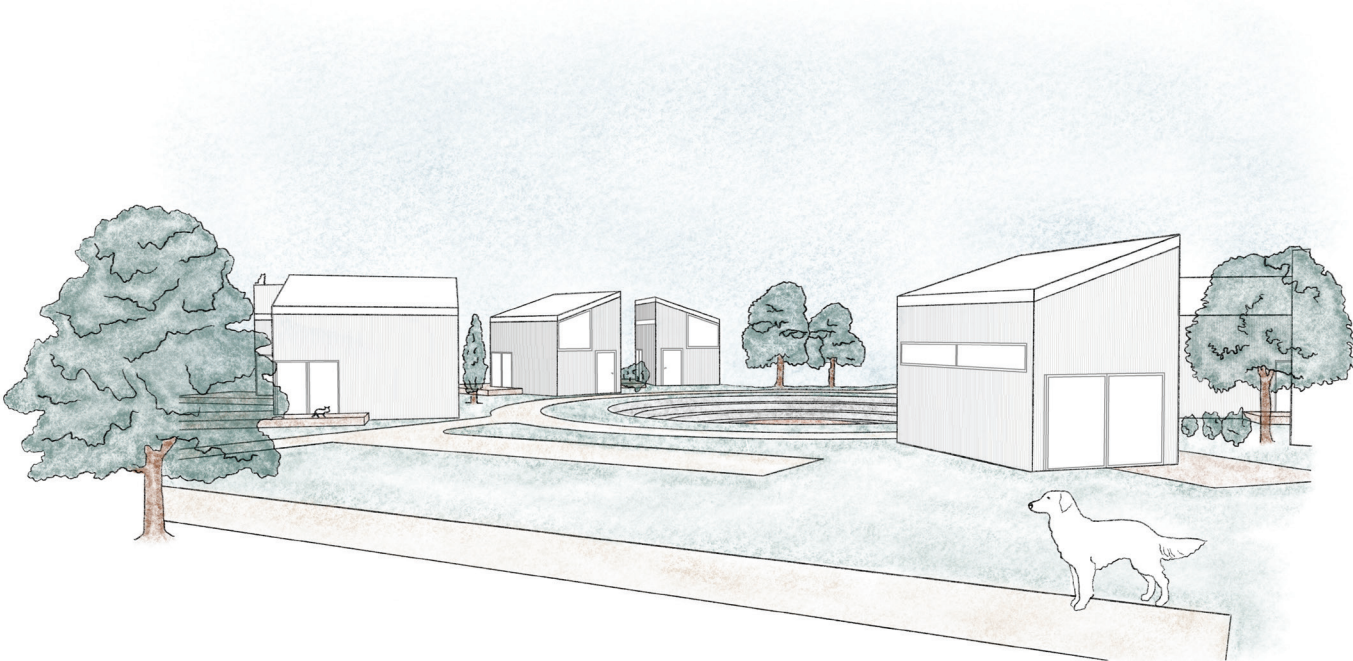

Les

Uporaba lesa je lahko zelo raznolika (gradbeni material, pohištvo, kuhinjski pripomočki...). Glavni razlog, da ga pogosto uporabljamo je to, da je trajnostni obnovljivi material, ki kot odpadek nima velikih posledic na okolje. Les se lahko prilagaja različnim merilom in oblikam obdelave, ter je lahko dolgotrajen material, če se ga pravilno uporablja in vzdržuje. V okviru delavnic, ki jih nudimo v glampingu Čez les uporabnike ozavestimo o premišljenem delovanju z lesom ter o načinu vzdrževanja lesa, da iz izdelkov dobimo čim daljšo dobo trajanja.

Potek življenjskega cikla lesa v času bivanja v glampingu Čez les: zasaditev drevesa v času nastanitve, uporaba lesa in življenje v leseni enoti, obdelava lesa v okviru delavnic z lesom, zaključek cikla ob ognjišču kot družabni prostor za uporabnike glampa.

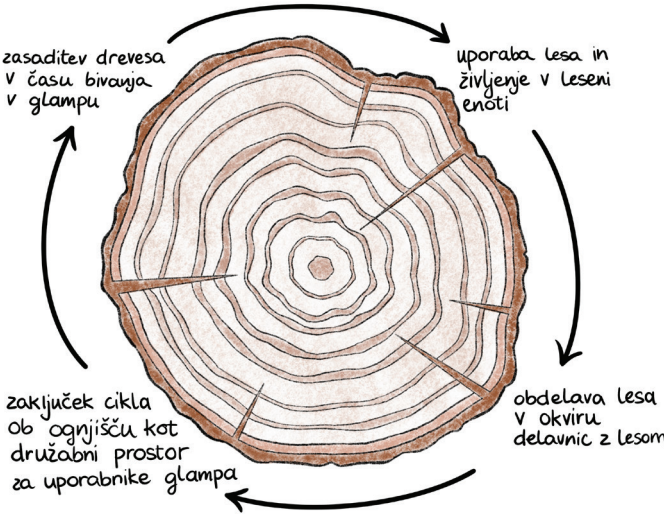

Delavnice obdelave lesa

Kot del programskih vsebin glampinga Čez les so predvidene tedenske delavnice obdelave lesa, ki bi jih vodil lastnik glampinga saj ima obsežno znanje obdelave lesa in se s tem tudi ukvarja. V okviru delavnic z lesom lastnik glampinga pripravi izbor izdelkov, ki jih lahko obiskovalci izdelajo tekom nastanitve v glampu. Obiskovalci bi lahko izdelovali razne pripomočke za kuhanje (kuhovnica, skleda, zajemalka za med...), lesene skodelice, ptičje hišice, lesene živalske figurice itd.

Vzpostavilo bi se lahko sodelovanje s podjetji, društvi in drugimi organizacijami iz območja Občine Brežice. Tako sodelovanje bi spodbudilo obiskovalce k obisku različnih lokalnih podjetij, opominjalo na brežiško zgodovino in krepilo zavest o pomembnosti brežiških naravnih območij, ki služijo kot habitati številnim živalskim in rastlinskim vrstam.

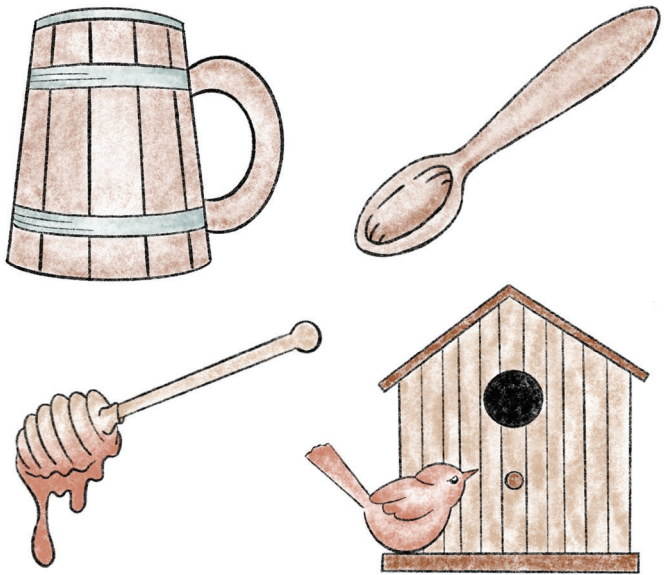

Glamping Čez les

Glamping Čez les nudi prijetno prenočišče, ki hkrati združuje preplet z naravo in zabavne dejavnosti, npr. rokodelske delavnice in športne aktivnosti. Hiške so organizirane po krožnici z rahlimi zamiki, ki omogočajo obiskovalcem večjo zasebnost pri bivanju v glampu. Dve enoti sta povezani in imata terasi na skupni strani, medtem ko so druge enote ločene prav zaradi intimnosti in individualnega občutenja naravnega prostora, ki jih glamping ponuja.

V središču kroga se nahaja ognjišče, ki tvori povezovalno točko med hiškami in nudi skupni prostor za druženje. Kuhinjski ter sanitarni prostori so umeščeni v prenovljen hlev, kjer se nahaja tudi delavnica za obdelavo lesa. Znotraj glampinga se nahaja biotopni bazen, ki dodaja umirjeno noto v naravni lesen koncept glampinga. Del glampinga obdaja gozd, ki nudi čudovite poglede.

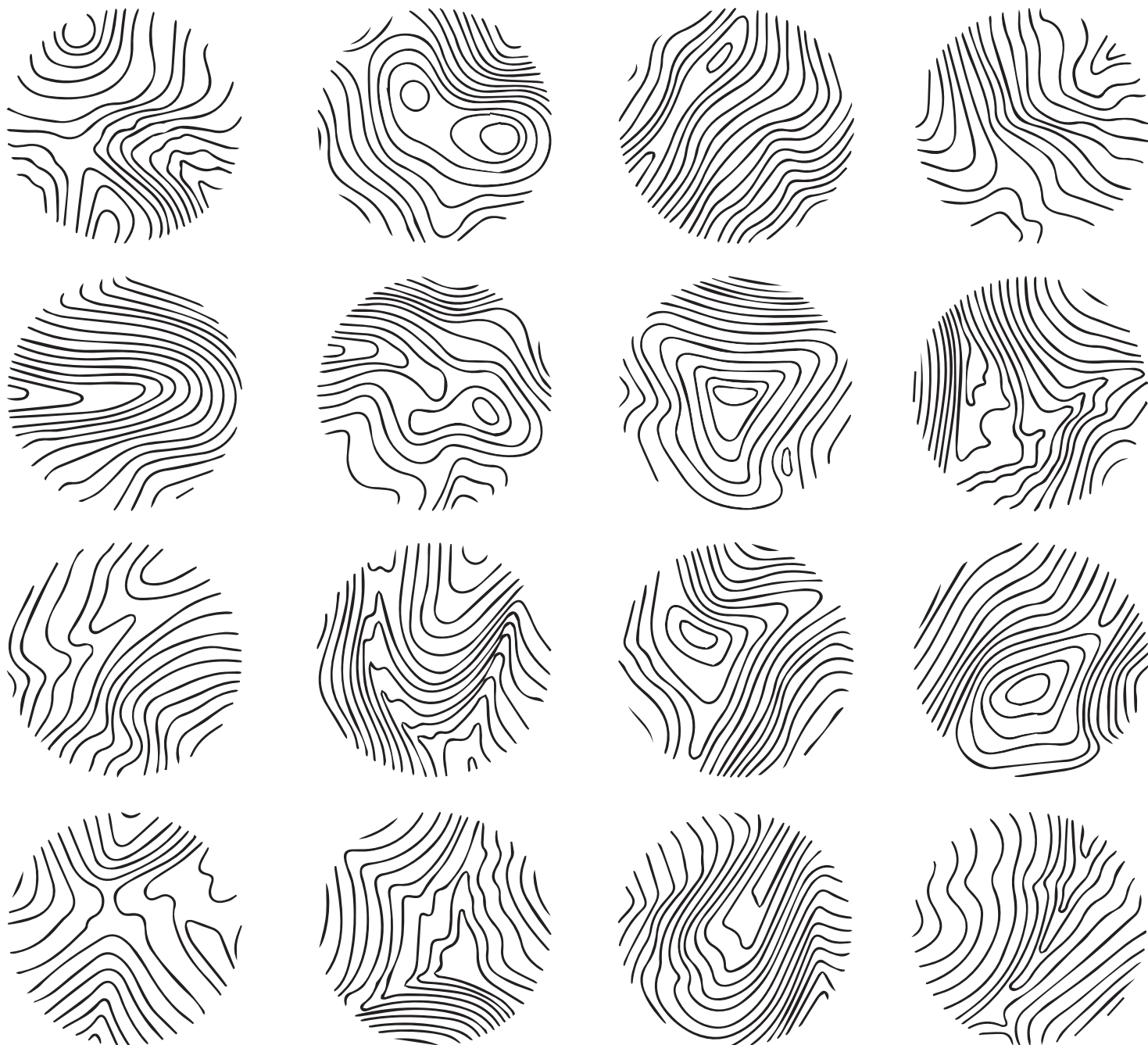

Manca Gjura Godec  
Vladimir Tripković  
Filip Živković

POČITNICE 'ČEZ LES'

2022